

# Kubota

- U.S.A. : **KUBOTA TRACTOR CORPORATION**  
1000 Kubota Drive, Grapevine, TX 76051  
Telephone : 888-4KUBOTA
- Canada : **KUBOTA CANADA LTD.**  
5900 14th Avenue, Markham, Ontario, L3S 4K4, Canada  
Telephone : (905)294-7477
- France : **KUBOTA EUROPE S.A.S**  
19-25, Rue Jules Verceyruysse, Z.I. BP88, 95101 Argenteuil Cedex, France  
Telephone : (33)1-3426-3434
- Italy : **KUBOTA EUROPE S.A.S Italy Branch**  
Via Grandi, 29 20068 Peschiera Borrome (MI) Italy  
Telephone : (39)02-51650377
- Germany : **KUBOTA (DEUTSCHLAND) GmbH**  
Senefelder Str. 3-5 63110 Rodgau /Nieder-Roden, Germany  
Telephone : (49)6106-873-0
- U.K. : **KUBOTA (U.K.) LTD.**  
Dormer Road, Thame, Oxfordshire, OX9 3UN, U.K.  
Telephone : (44)1844-214500
- Spain : **KUBOTA ESPAÑA S.A.**  
Avenida Recomba No.5, Poligno Industrial la Laguna, Leganes, 28914 (Madrid) Spain  
Telephone : (34)91-508-6442
- Australia : **KUBOTA AUSTRALIA PTY LTD.**  
25-29 Permas Way, Truganina, VIC 3029, Australia  
Telephone : (61)-3-9394-4400
- Malaysia : **KUBOTA MALAYSIA SDN. BHD.**  
Lot 766, Jalan Subang 4, off Persiaran Subang Sungai Penaga Industrial Park,  
47500 Subang Jaya  
Telephone : (60)-3-7890-3533
- Philippines : **KUBOTA PHILIPPINES, INC.**  
232 Quirino Highway, Baesa, Quezon City 1106, Philippines  
Telephone : (63)2-422-3500
- Taiwan : **SHIN TAIWAN AGRICULTURAL MACHINERY CO., LTD.**  
16, Fengping 2nd Rd, Tallao Shiang Kaohsiung 83107, Taiwan R.O.C.  
Telephone : (886)7-702-2333
- Indonesia : **PT KUBOTA MACHINERY INDONESIA**  
Tower A at EightyEight@Kasablanka Lantai 16  
Jalan Raya Casablanca Kav. 88, Jakarta 12870 Indonesia  
Telephone : (62)-21-29568-720
- Thailand : **SIAM KUBOTA CORPORATION CO., LTD.**  
101/19-24 Moo 20, Navanakorn Industrial Estate, Tambon Khlongnueng, Amphur Khlongluang,  
Pathumthani 12120, THAILAND  
Telephone : (66)2-909-0300
- Korea : **KUBOTA KOREA CO., LTD.**  
41-27, Jayumyeok-gil, Baeksan-myeon, Gimje-si, Jeollabuk-do, Korea  
Telephone : (82)-63-544-5822
- India : **KUBOTA AGRICULTURAL MACHINERY INDIA PVT. LTD.**  
No.15, Medavakkam Road, Sholinganallur, Chennai-600119, T.N., India  
Telephone : (91)44-6104-1500
- Vietnam : **KUBOTA VIETNAM CO., LTD.**  
Lot B-3A2-CN, My Phuoc 3 Industrial Park, Thoi Hoa Ward, Ben Cat Town, Binh Duong Province, Vietnam  
Telephone : (84)-274-3577-507

KUBOTA Corporation

AZ . E . 4 - 4 . . . AK

Dutch (EU)  
Codenn. K7113-7908-4

## GEBRUIKERSHANDLEIDING

# KUBOTA *RTV-X1110*

## BEDRIJFSVOERTUIG [Gehomologeerde versie]



1TFXB00001A01

RTV-X1110

LEES EN BEWAAR DEZE  
HANDLEIDING

# LIJST MET AFKORTINGEN

| Afkortingen | Definities   |
|-------------|--|
| 2WD         | 2-wielaandrijving  |
| 4WD         | 4-wielaandrijving  |
| API         | Amerikaans instituut voor olie- en petrochemische industrie                                |
| ASTM        | Amerikaans genootschap voor de standaardisatie van materialen en diensten, VS              |
| OPC         | Bestuurderaanwezigheidssysteem   |
| HST         | Hydrostatische transmissie   |
| km/u        | Kilometers per uur   |
| m/s         | Meters per seconde   |
| R/L         | De rechter- en linkerzijde zijn steeds gezien in de voorwaartse rijrichting van de trekker |
| ROPS        | Kantelbeveiligingsinrichting   |
| rpm         | Toerental per minuut   |
| t/s         | Toerental per seconde  |
| SAE         | Amerikaans instituut van automobieldeskundigen   |
| VHT         | Variabele hydro-transmissie  |

## Beoogd gebruik

Deze machine is uitsluitend bedoeld voor gebruik in standaard landbouw- of soortgelijke toepassingen. Enig overig gebruik wordt beschouwd als ondoelmatig gebruik. Onder beoogd gebruik wordt ook verstaan het voldoen aan en het strikt naleven van door de fabrikant voorgeschreven gebruiks-, onderhouds- en reparatievoorwaarden. De machine mag uitsluitend worden bediend, onderhouden en gerepareerd door personen die bekend zijn met de specifieke kenmerken van de machine, en die vertrouwd zijn met de relevante veiligheidsprocedures. De richtlijnen voor ongevalpreventie en alle overige algemeen erkende richtlijnen op het gebied van veiligheid en arbeidsgeneeskunde moeten, evenals alle verkeersregels, steeds strikt worden nageleefd. Alle eigenmachtig aan de machine aangebrachte modificaties kunnen de fabrikant ontslaan van elke aansprakelijkheid voor schade of letsel voortvloeiend uit een dergelijke modificatie.

|   |                       |
|---|-----------------------|
| Fabrikant of distributeur van de machine  | Kubota Corporation    |
| De modelomschrijving van de machine   | RTV-X1110             |
| De naam of het type van de publicatie   | Gebruikershandleiding |
| Het onderdeelnummer of publicatienummer waaronder de handleiding kan worden besteld | K7113-7908-4          |
| De uitgiftedatum  | 6 april 2018          |
| De publicatiedatum  | 28 april 2021         |
| De taal waarin de handleiding is geschreven   | Engels                |

## KUBOTA Corporation is ...

Sinds zijn oprichting in 1890 is KUBOTA Corporation uitgegroeid tot een van de toonaangevende bedrijven in Japan.

Om deze status te behalen heeft het bedrijf door de jaren heen zijn aanbod aan diverse producten en diensten aanzienlijk uitgebreid, totdat vandaag de dag 30 fabrieken en 35.000 medewerkers meer dan 1.000 verschillende artikelen, grote en kleine, produceren.

Al deze producten en alle hieraan gerelateerde diensten zijn onderling verbonden door één centraal beleefde verplichting. KUBOTA maakt producten die voldoen aan de basisbehoeften van de natie. Producten die onmisbaar zijn, bedoeld om zowel personen als naties te helpen het potentieel dat in hun eigen specifieke omstandigheden aanwezig is ten volle te benutten. Want KUBOTA is een reus die zich richt op het vervullen van basisbehoeften.

Dit streven strekt zich uit over disciplines als watervoorziening, de voedselvoorziening vanaf land en vanaf zee, industriële ontwikkeling, architectuur, bouw en transport.

Duizenden vertrouwen elke dag op de kennis, technologie, ervaring en de klantenservice van KUBOTA. Ook u kunt vertrouwen op KUBOTA.

# UNIVERSELE SYMBOLEN

Als een hulpmiddel bij de bediening van uw voertuig, zijn verschillende instrumenten en bedieningselementen voorzien van universele symbolen. De symbolen worden hieronder getoond, met een beschrijving van de betekenis.

|   |   |   |                                  |
|---|---|---|----------------------------------|
|    | Veiligheidswaarschuwingssymbool   |    | Differentieelshouder             |
|    | Veiligheidsgordel   |   | Hefcilinder - terugtrekken       |
|    | Dieselbrandstof   |   | Hefcilinder - uitschuiven        |
|    | Brandstofniveau   |   | Hefcilinder - zweefstand         |
|    | Urenteller/verstreken bedrijfsuren                                      |    | Alarmknipperlichten              |
|    | Motorkoelvloeistoftemperatuur   |    | Koplamp - dimlicht               |
|    | Remvloeistof  |    | Koplamp-grootlicht               |
|  | Parkeerrem  |    | Werklamp voor                    |
|  | Oplaadstatus accu   |  | Claxon                           |
|  | Motoroliedruk   |  | Snel                             |
|  | VHT-olietemperatuur   |  | Traag                            |
|  | Indicatielampje - richtingaanwijzer/<br>indicatielampje gevaarsignaal   |  | Vierwielaandrijving ingeschakeld |
|  | Indicatielampje aanhanger   |  | Bestuurdersaanwezigheidssysteem  |
|  | Motor uitschakelen  |  | Slot                             |
|  | Draaiende motor   |  | Ontgrendelen                     |
|  | Startregeling   |  | Zwaailamp                        |
|  | Dieselvoorverwarming/voorgloeiplugs<br>(starthulp bij lage temperatuur) |  | Voorruitwisser/-sproeier         |
|  | Differentieelslot   |  | Kachelventilator                 |

# VOORWOORD

U bent nu de trotse eigenaar van een KUBOTA-voertuig. Dit voertuig is een kwaliteitsproduct, ontwikkeld en geproduceerd door KUBOTA. Het voertuig is gebouwd van de beste materialen en onder toezicht van een zeer strikt kwaliteitscontrolesysteem. Wij zijn er zeker van dat u vele jaren naar volle tevredenheid gebruik zult maken van deze trekker. Om uw voertuig optimaal te kunnen gebruiken, raden wij u aan deze handleiding zorgvuldig door te lezen. Hierdoor zult u snel vertrouwd raken met de bediening van het voertuig en ontvangt u bovendien vele nuttige tips over het onderhoud van uw voertuig. Deze handleiding bevat instructies voor klein onderhoud, maar informatie over belangrijke reparaties wordt in de KUBOTA Work Shop Manual beschreven en ze dienen alleen door een KUBOTA-dealer uitgevoerd te worden. KUBOTA streeft ernaar elke nieuwe productontwikkeling zo snel mogelijk door te voeren. Dit onmiddellijke gebruik van nieuwe technieken in ons productieproces kan ertoe leiden, dat bepaalde delen van deze handleiding verouderd raken. Distributeurs en dealers van KUBOTA zijn steeds in het bezit van de nieuwste informatie. Aarzel niet om contact met hen op te nemen wanneer u vragen heeft.



## VEILIGHEID BOVEN ALLES

Dit symbool, het "veiligheidswaarschuwingssymbool" in de industrie, wordt in de handleiding en op labels op de machine zelf gebruikt om te waarschuwen voor de mogelijkheid van persoonlijk letsel. Lees deze instructies zorgvuldig door. Het is van groot belang dat u eerst de instructies en de veiligheidsvoorschriften doorleest, voordat u probeert dit apparaat in elkaar te zetten of gebruiken.

**GEVAAR:**

Duidt op een acuut gevaarlijke situatie die, indien niet voorkomen, zal resulteren in de dood of in ernstig letsel.

**WAARSCHUWING:**

Duidt op een potentieel gevaarlijke situatie die, indien niet voorkomen, kan resulteren in de dood of in ernstig letsel.

**VOORZICHTIG:**

Duidt op een potentieel gevaarlijke situatie die, indien niet voorkomen, kan resulteren in licht tot middelzwaar letsel.

**BELANGRIJK:**

Duidt op situatie waarin apparatuur of overige goederen beschadigd kunnen raken, wanneer de instructies niet worden opgevolgd.

**OPMERKING:**

Geeft nuttige informatie.

# INHOUD

|   |           |
|---|-----------|
| <b>VEILIG WERKEN</b> .....  | <b>7</b>  |
| <b>ONDERHOUD VAN HET VOERTUIG</b> .....   | <b>23</b> |
| DEALERONDERHOUD .....   | 23        |
| GARANTIE .....  | 23        |
| HET VOERTUIG SLOPEN EN DE PROCEDURE DAARVOOR .....                                  | 24        |
| <b>SPECIFICATIES</b> .....  | <b>25</b> |
| SPECIFICATIETABEL .....   | 25        |
| RIJSNELHEDEN .....  | 27        |
| <b>BEPERKINGEN VOERTUIG</b> .....   | <b>28</b> |
| TOELAATBARE GETROKKEN MASSA VAN DE TREKSTANG (TREKINRICHTING AANHANGER) .....       | 30        |
| <b>INSTRUMENTENPANEEL EN BEDIENINGSELEMENTEN</b> .....                              | <b>31</b> |
| PLAATS VAN DE ONDERDELEN .....  | 31        |
| <b>CONTROLE VOORAFGAAND AAN IN BEDRIJFSTELLING</b> .....                            | <b>35</b> |
| DAGELIJKSE CONTROLE .....   | 35        |
| <b>BEDIENING VAN DE MOTOR</b> .....   | <b>36</b> |
| DE MOTOR STARTEN .....  | 36        |
| 1. Starten bij koud weer .....  | 38        |
| 2. Motorgashendel (indien aanwezig).....  | 38        |
| 3. Blokverwarming (indien aanwezig) .....   | 38        |
| DE MOTOR STOPPEN .....  | 38        |
| OPWARMEN VAN DE MOTOR .....   | 38        |
| 1. Opwarmen van transmissieolie bij lage temperaturen .....                         | 39        |
| JUMPSTART .....   | 39        |
| <b>HET VOERTUIG BEDIENEN</b> .....  | <b>41</b> |
| HET GEBRUIK VAN EEN NIEUW VOERTUIG .....  | 41        |
| 1. Bedien het voertuig gedurende de eerste 50 werkuren niet op volle snelheid ..... | 41        |
| 2. Smeerolie voor nieuwe voertuigen vervangen .....                                 | 41        |
| OP- EN AFSTAPPEN VAN HET VOERTUIG .....   | 41        |
| HET VOERTUIG STARTEN .....  | 41        |
| 1. Bestuurdersstoel .....   | 42        |
| 2. Bestuurderaanwezigheidssysteem (OPC).....  | 45        |
| 3. Veiligheidsgordel .....  | 45        |
| 4. Verstelbaar stuur .....  | 45        |
| 5. Koplampschakelaar .....  | 45        |
| 6. Schakelaar alarmknipperlicht .....   | 46        |
| 7. Schakelaar richtingaanwijzer .....   | 46        |
| 8. Claxonknop.....  | 47        |
| 9. Werklamp (voorzijde) (indien aanwezig).....                                      | 47        |
| 10. Werklamp (achter) (indien aanwezig) .....                                       | 48        |
| 11. Rempedaal.....  | 48        |
| 12. Groepschakelhendel.....   | 48        |
| 13. 4WD-hendel .....  | 49        |
| 14. Parkeerremhendel .....  | 50        |
| 15. Snelheidsregelingspedaal .....  | 50        |
| 16. Dynamisch remmen.....   | 50        |
| HET VOERTUIG STOPPEN .....  | 50        |
| CONTROLLEREN TIJDENS HET RIJDEN .....   | 50        |
| 1. Easy Checker™ .....  | 51        |
| 2. Brandstofmeter .....   | 51        |

|  |           |
|--|-----------|
| 3. Koelvloeistof temperatuurmeter .....                                      | 51        |
| 4. Urenteller en kilometerteller .....                                       | 52        |
| 5. Snelheidsmeter .....  | 52        |
| HET VOERTUIG PARKEREN .....  | 52        |
| 1. Parkeerremhendel .....  | 52        |
| ACCESSOIRE .....   | 53        |
| 1. 12 V elektrische aansluiting .....  | 53        |
| 2. Elektrische aansluiting aanhanger .....                                   | 53        |
| 3. Handschoenenkastje en klepje handschoenenkastje .....                     | 54        |
| BEDIENINGSTECHNIEKEN .....   | 54        |
| 1. Differentieelslot .....   | 54        |
| 2. Aanwijzingen voor het gebruik van stuurbevestiging .....                  | 54        |
| 3. Onbekend terrein .....  | 55        |
| 4. Achteruit rijden .....  | 55        |
| 5. Rijden in „4WD” .....   | 55        |
| 6. Het voertuig draaien .....  | 56        |
| 7. Heuvels .....   | 56        |
| 8. Heuvels oversteken .....  | 56        |
| 9. Uitgliden en slippen .....  | 57        |
| 10. Door water rijden .....  | 57        |
| BEDIENING GASHENDEL (INDIEN AANWEZIG) .....                                  | 57        |
| STATIONAIRE HYDRAULISCHE AANSLUITING (INDIEN AANWEZIG) .....                 | 58        |
| <b>LAADBAK .....</b>   | <b>59</b> |
| LAADBAK .....  | 59        |
| 1. Algemene waarschuwing .....   | 59        |
| 2. Max. vrachtlading .....   | 59        |
| 3. Achterklep laadbak .....  | 60        |
| 4. De laadbak omhoog en omlaag brengen .....                                 | 61        |
| <b>HYDRAULISCHE AANSLUITING .....</b>  | <b>63</b> |
| HYDRAULISCHE AANSLUITING (INDIEN AANWEZIG) .....                             | 63        |
| 1. Hendel hydraulische aansluiting .....                                     | 63        |
| 2. Hydraulische aansluiting ventielkoppeling aansluiten en loskoppelen ..... | 64        |
| <b>BANDEN EN WIELEN .....</b>  | <b>65</b> |
| BANDEN .....   | 65        |
| 1. Bandenspanning .....  | 65        |
| 2. Bandtype en gebruik .....   | 65        |
| WIELEN .....   | 65        |
| SCHOKABSORBEERDERS .....   | 66        |
| 1. Schokbrekerverinstelling .....  | 66        |
| <b>GEBRUIK VAN DE CABINE .....</b>   | <b>67</b> |
| DEUR EN RAAM .....   | 67        |
| 1. Het portier vergrendelen en ontgrendelen .....                            | 67        |
| 2. Het portier openen .....  | 67        |
| 3. Het portier sluiten .....   | 67        |
| 4. Voorruit .....  | 67        |
| 5. Nooduitgang .....   | 68        |
| WISSER .....   | 68        |
| 1. Schakelaar voorruitwisser/-sproeier .....                                 | 68        |
| 2. De wissers gebruiken in het winterseizoen .....                           | 69        |
| CABINE VERWARMING .....  | 69        |
| 1. Luchtopening luchtregeling .....  | 69        |
| 2. Ventilator-schakelaar .....   | 70        |
| ZWAAILAMP (INDIEN AANWEZIG) .....  | 70        |
| 1. Schakelaar zwaailamp .....  | 70        |
| 2. Zwaailampositie .....   | 70        |

|   |           |
|---|-----------|
| <b>SLEPEN EN TRANSPORTEREN</b> .....                                | <b>72</b> |
| SLEPEN EN TRANSPORTEREN.....  | 72        |
| 1. Trekrichting achterste aanhanger .....                           | 72        |
| 2. Koppeling voorkant.....  | 72        |
| 3. Liermontagebeugel.....   | 73        |
| 4. Vervoer het voertuig veilig .....                                | 73        |
| <b>ONDERHOUD</b> .....  | <b>74</b> |
| SERVICE-INTERVALLEN.....  | 74        |
| SMEERMIDDELEN, BRANDSTOF EN KOELMIDDEL .....                        | 77        |
| <b>PERIODIEK ONDERHOUD</b> .....                                    | <b>80</b> |
| DE KAP EN DE ONDERHOUDSKLEP OPENEN .....                            | 80        |
| 1. Motorkap.....  | 80        |
| 2. Onderhoudsklep .....   | 80        |
| DE LAADBAK OPTILLEN.....  | 81        |
| 1. De laadbak omhoog en omlaag brengen .....                        | 81        |
| OPKRIKKEN .....   | 82        |
| 1. Voorkant .....   | 82        |
| 2. Achterkant .....   | 82        |
| DAGELIJKSE CONTROLE .....   | 82        |
| 1. Inspectieronde .....   | 83        |
| 2. Controleer de motor.....   | 83        |
| 3. Controleren en tanken .....                                      | 83        |
| 4. Controleren van het motoroliepeil.....                           | 83        |
| 5. Controleren van het transmissievloeistofpeil .....               | 84        |
| 6. Controle van het hydraulische olietankniveau .....               | 84        |
| 7. Controleren van het koelvloeistofniveau.....                     | 85        |
| 8. Radiateurscherm schoonmaken.....                                 | 85        |
| 9. Oliekoeler net reinigen.....                                     | 85        |
| 10. Controleren van het remvloeistofpeil .....                      | 86        |
| 11. Controleren van het rempedaal .....                             | 86        |
| 12. Controleren van de parkeerrem.....                              | 86        |
| 13. Controleer Easy Checker™ .....                                  | 87        |
| 14. Controleer koplamp, richtingaanwijzerlampje, etc. ....          | 87        |
| 15. Veiligheidsgordel en ROPS controleren .....                     | 87        |
| 16. De stofhoezen controleren .....                                 | 87        |
| 17. Bandenspanning controleren.....                                 | 88        |
| 18. Achteruitrijsignaal controleren (indien aanwezig) .....         | 88        |
| ELKE 50 UUR.....  | 89        |
| 1. Smering .....  | 89        |
| 2. Controleren van het starten van de motor .....                   | 90        |
| ELKE 100 UUR.....   | 90        |
| 1. Controle van de VHT neutrale veer .....                          | 90        |
| 2. VHT-drukontlasting controleren .....                             | 91        |
| 3. Controleren van het aanhaalmoment van de wielbevestigingen ..... | 91        |
| 4. Reinigen van het primaire element van de luchtfilter.....        | 91        |
| 5. Dynamoriemspanning instellen .....                               | 92        |
| 6. Brandstoffilter controleren.....                                 | 92        |
| 7. Controleren van de staat van de accu.....                        | 93        |
| 7.1 Het opladen van de accu .....                                   | 94        |
| 7.2 Aanwijzingen voor de opslag van accu's.....                     | 95        |
| 8. Het afstellen van het toespoor.....                              | 95        |
| 9. De demper schoonmaken (voor swirl type vonkenvangers).....       | 95        |
| ELKE 200 UUR.....   | 96        |
| 1. Parkeerrem aanpassen .....                                       | 96        |
| 2. Vervangen van het motoroliefilter .....                          | 96        |
| 3. Vervangen van de motorolie .....                                 | 97        |



|  |            |
|--|------------|
| 4. Transmissieoliefilter vervangen (VHT).....                                  | 98         |
| 5. Transmissieoliefilter vervangen (zuig) .....                                | 98         |
| 6. Hydrauliekolie vervangen .....  | 99         |
| 7. Controleren van het rempedaal .....   | 99         |
| 8. Controleer de voorremtrommel.....   | 100        |
| 9. Controle van de remlichtschakelaar .....                                    | 100        |
| OM DE 200 UUR OF 3000 KM .....   | 101        |
| 1. Controleer de busen van de ophangingsarm.....                               | 101        |
| ELKE 300 UUR .....   | 101        |
| 1. Banden controleren .....  | 101        |
| ELKE 400 UUR .....   | 101        |
| 1. Vervangen van de olie uit de vooras eindvertraging.....                     | 101        |
| 2. Verversen van de transmissievloeistof .....                                 | 102        |
| 3. Vervangen van de olie uit het voorste ashuis .....                          | 102        |
| 4. Vervangen van het brandstoffilter .....                                     | 103        |
| ELKE 800 UUR .....   | 103        |
| 1. Afstellen klepspeling motor.....  | 103        |
| ELKE 1000 UUR OF ELK JAAR .....  | 103        |
| 1. Vervangen van de primaire en secundaire elementen van het luchtfilter ..... | 103        |
| ELKE 1500 UUR .....  | 103        |
| 1. Controleren van mondstuk inspuitedruk brandstofstofinspuiting .....         | 103        |
| ELKE 2000 UUR OF ELKE 2 JAAR.....  | 103        |
| 1. Spoelen van het koelsysteem en vervangen van het koelmiddel .....           | 103        |
| 2. Antivries .....   | 105        |
| ELKE 3000 UUR .....  | 106        |
| 1. Insuitedpomp controleren .....  | 106        |
| JAARLIJKS .....  | 106        |
| 1. Brandstofleidingen controleren.....   | 106        |
| 2. Hydraulische olieleiding controleren .....                                  | 106        |
| 3. Controleren van de radiateurslang, leiding en slangklem.....                | 106        |
| 4. Controleren van de inlaatluchtleiding .....                                 | 107        |
| 5. Controleren van de motorontluchtingsslang .....                             | 108        |
| 6. Controle van remleiding en pijp .....                                       | 108        |
| 7. Controle van de verwarmingseenheid (RTV-X1110MC).....                       | 109        |
| ELKE 2 JAAR.....   | 109        |
| 1. Verversen van de remvloeistof .....   | 109        |
| ELKE 4 JAAR.....   | 109        |
| 1. Vervangen van de hydraulische olieleiding .....                             | 109        |
| 2. Vervangen van de radiateurslang (waterslangen) .....                        | 109        |
| 3. Vervangen van de brandstofslang .....                                       | 109        |
| 4. Vervangen ontluchtingsslang motor .....                                     | 109        |
| 5. Vervangen hoofdremcilinder (binnenste delen) .....                          | 110        |
| 6. Vervangen voorremafdichting .....   | 110        |
| 7. Vervangen achterremcilinderafdichting .....                                 | 110        |
| 8. Vervangen van de inlaatluchtleiding .....                                   | 110        |
| 9. Vervangen remleiding en pijp .....  | 110        |
| SERVICE WANNEER NODIG .....  | 110        |
| 1. Ontluchten van het brandstofsysteem .....                                   | 110        |
| 2. Reinigen rond de motor .....  | 110        |
| 3. Zekering vervangen.....   | 110        |
| 4. Vervangen van trage zekeringen.....   | 112        |
| 5. Vervangen van een gloeilamp .....   | 112        |
| 6. Zuigfilter hydraulische tank controleren .....                              | 112        |
| <b>STALLING.....</b>   | <b>113</b> |
| VOERTUIGSTALLING .....   | 113        |
| HET VOERTUIG UIT DE STALLING NEMEN .....                                       | 113        |



|                                 |            |
|---------------------------------|------------|
| <b>PROBLEEMOPLOSSING</b> .....  | <b>114</b> |
| PROBLEEMOPLOSSING MOTOR.....    | 114        |
| PROBLEEMOPLOSSING ACCU.....     | 115        |
| PROBLEEMOPLOSSING MACHINE ..... | 116        |
| <b>OPTIES</b> .....             | <b>117</b> |
| LIJST MET OPTIES .....          | 117        |
| <b>INDEX</b> .....              | <b>118</b> |



# VEILIG WERKEN

Zorgvuldig werken is uw beste verzekering tegen ongevallen.

Lees de gebruikershandleiding aandachtig door voordat u het voertuig gebruikt, en zorg ervoor dat u de inhoud heeft begrepen.

Alle bestuurders, ongeacht hoe ervaren zij zijn, moeten deze en alle overige gerelateerde handleidingen lezen, voordat zij het voertuig of enig eraan gekoppeld werktuig mogen gebruiken. Het is de verantwoordelijkheid van de eigenaar, dat alle bestuurders worden geïnstrueerd over veilig gebruik van de trekker.

## VOOR HET GEBRUIK VAN HET VOERTUIG

Zorg ervoor dat u bekend bent met uw machine en de beperkingen ervan. Lees deze handleiding volledig door voordat u het voertuig start en gebruikt.

### 1. Algemeen

- Let speciaal op de veiligheidspictogrammen op het voertuig.
- Verwijder bij geen enkel gebruik de kantelbeveiligingsinrichting (ROPS) en maak altijd de veiligheidsgordels vast. Deze combinatie zal het gevaar voor ernstig letsel of de dood beperken in het geval dat het voertuig kantelt.

Als de cabine of ROPS om welke reden dan ook wordt losgemaakt of verwijderd, zorg er dan voor dat alle onderdelen weer correct worden gemonteerd alvorens het voertuig te gebruiken.

Wijzig of repareer nooit een ROPS, want lassen, buigen, boren, schuren of snijden kunnen de structuur zwakker maken.

Vervang bij uw lokale KUBOTA-dealer de hele structuur als een structureel onderdeel van de ROPS beschadigd is.

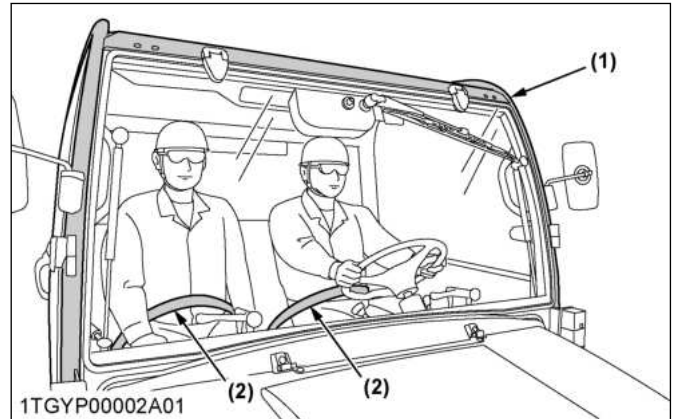

(1) ROPS

(2) Veiligheidsgordel

- Draag altijd uw veiligheidsgordels. Controleer de veiligheidsgordels regelmatig en vervang deze indien rafelig of beschadigd.
- Bedien het voertuig of aangekoppelde werktuigen niet terwijl u onder invloed bent van alcohol, medicijnen, gereguleerde stoffen of als u moe bent.
- Controleer zorgvuldig de nabije omgeving alvorens het voertuig of aangekoppelde werktuigen te bedienen. Controleer op voldoende speling, die door de cabine of ROPS beïnvloed kan worden. Laat geen omstanders toe rondom of nabij het voertuig tijdens het bedienen.
- Laat niemand onder de 16 jaar of zonder een geldig rijbewijs dit voertuig bedienen.
- Leg de bediening van het voertuig uit en laat deze handleiding lezen aan andere personen alvorens u hen toestaat uw voertuig te gebruiken.
- Draag nooit loszittende, gescheurde of volumineuze kleding in de buurt van het voertuig. Dit kan aan bewegende delen of bedieningselementen blijven hangen, waardoor de kans op een ongeval ontstaat. Gebruik indien nodig of van toepassing extra veiligheidsitems, bijv. een helm, veiligheidslaarzen of -schoenen, oog- en oorbescherming, handschoenen, etc.
- Naast de bestuurder mag slechts 1 passagier in het voertuig rijden. Minimumleeftijd voor passagiers is 5 jaar oud.
- Houd alle beschermkappen op hun plaats en blijf uit de buurt van alle bewegende delen.
- Controleer de remmen, de snelheidsregelingspedaal, en andere mechanische onderdelen op slechte afstelling en slijtage. Vervang versleten of beschadigde onderdelen onmiddellijk. Controleer regelmatig of alle moeren en bouten goed vastzitten. (Zie ONDERHOUD op pagina 74.)

# VEILIG WERKEN

- Houd uw voertuig schoon. Opeenhopingen van vuil, vet en afval kunnen bijdragen aan brand en leiden tot persoonlijk letsel.
- Gebruik alleen werktuigen die voldoen aan de specificaties vermeld in deze handleiding of werktuigen goedgekeurd door KUBOTA. (Zie BEPERKINGEN VOERTUIG op pagina 28.)
- Het maximum laadvermogen van dit voertuig is 500 kg. Verminder het laadvermogen afhankelijk van de gebruiksomstandigheden. Vermijd topzware belasting en zorg ervoor dat het zwaartepunt zo laag mogelijk blijft.  
Draag niets wat buiten de laadbak uitsteekt.
- Breng geen wijzigingen aan het voertuig aan. Onbevoegde wijziging kan de werking van het voertuig beïnvloeden, wat kan leiden tot persoonlijk letsel.
- Draag geen kleine kinderen op schoot.
- Het voertuig biedt geen bescherming tegen gevaarlijke stoffen (stof, aerosol en damp). Vergeet niet de beschikbare instructies van de persoonlijke beschermingsmiddelen (PPE), fabrieksbeschermingsproducten (PPP), sproeierfabrikant en de nationale richtlijnen voor veiligheid en gezondheid van de werknemer te volgen, bijvoorbeeld:
- De cabine is niet getest als FOPS (falling object protection structure - bescherming tegen vallende objecten).

## HET VOERTUIG BEDIENEN

De veiligheid van de bestuurder heeft altijd de hoogste prioriteit. Een veilig gebruik, vooral waar het werkzaamheden betreft waarbij het gevaar van omslaan bestaat, houdt ook in een grondige kennis van de machines en de omgevingsomstandigheden tijdens het gebruik.

Sommige verboden toepassingen die kunnen bijdragen aan het gevaar van omslaan zijn onder andere reizen en draaien, te hoog beladen met gereedschappen en vracht. Deze handleiding noemt een aantal van de voor de hand liggende risico's, maar de lijst is niet en kan niet uitputtend zijn. Het is de taak van de bestuurder alert te zijn op de staat van de apparatuur en de omgeving, zodat onveilige gebruikssituaties snel kunnen worden herkend en vermeden.

### 1. Beginnen met het gebruik van het voertuig

- U moet altijd op uw plaats zitten in de bestuurdersstoel tijdens het starten van de motor of het bedienen van hendels of bedieningselementen. Stel de stoel af volgens de instructies in het deel Het voertuig gebruiken. Start de motor nooit terwijl u op de grond staat.

- Voor het starten van de motor, moet u ervoor zorgen dat alle hendels in de neutrale standen staan, dat de parkeerrem is ingeschakeld en dat de hydraulische aansluiting (indien aanwezig) is uitgeschakeld. En zorg ervoor dat de gashendel van de motor (indien aanwezig) in de stand stationair toerental staat.
- Start de motor niet via kortsluiting over de aansluitingen van de startmotor of door het overbruggen van de beveiligde startschakelaar. Het voertuig kan in de versnelling starten en zich verplaatsen als de normale startcircuits worden overbrugd.
- Zorg ervoor dat de bestuurder (en passagier) op de juiste plaats zitten en dat veiligheidsgordels correct zijn vastgemaakt.
- Laat de motor niet werken of stationair draaien in een niet-geventileerde ruimte. Koolmonoxidegas is kleurloos, geurloos en dodelijk.
- Controleer elke keer voordat u het voertuig gebruikt of het bestuurderaanwezigheidssysteem (OPC) correct werkt.  
Test de veiligheidssystemen.  
(Zie Controleren van het starten van de motor op pagina 90.)  
Niet gebruiken tenzij deze correct werken.

## 2. Het voertuig bedienen

- Draag altijd de veiligheidsgordel wanneer het apparaat wordt gebruikt.
- Draag geen hoofdtelefoon tijdens het bedienen.
- Alleen trekken met de treklijn voor de aanhanger. Maak nooit vast aan andere punten, behalve de treklijn voor de aanhanger; dergelijke constructies verhogen het gevaar voor ernstig persoonlijk letsel of de dood door het kantelen van het voertuig.

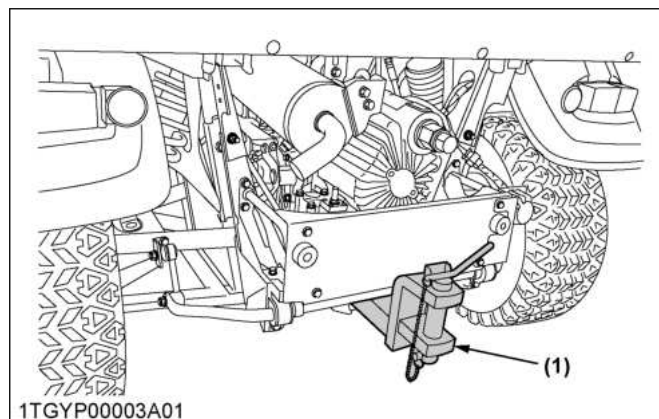

(1) *Treklijnrichting voor aanhangers*

- Houd alle schermen en afschermingen op hun plaats. Vervang deze als ze ontbreken of beschadigd zijn.

- Voorkom plotseling starten. Verminder uw snelheid om omvallen te voorkomen, wanneer u een bocht maakt, op oneffen ondergrond en alvorens te stoppen. Bij het verhogen van de snelheid met gebruik van de gashendel (indien aanwezig), moet u de snelheidsregelingspedaal zeer voorzichtig bedienen om plotseling starten te voorkomen.
- Het voertuig kan geen bocht maken met het differentieel vergrendeld en een poging hiertoe kan gevaarlijk zijn.
- Werk niet in de buurt van greppels, gaten, dijken of andere condities van het grondoppervlak die kunnen bezwijken onder het gewicht van het voertuig. Het gevaar dat het voertuig kantelt is nog groter wanneer de grond los of nat is.
- Kijk altijd waar u heen gaat. Let op obstakels en vermijd deze. Wees bedacht op rij-uiteinden, in de buurt van bomen en andere obstructies.
- Laat als u in een groep werkt de anderen altijd eerst weten wat u gaat doen, voordat u het gaat doen.
- Probeer nooit in of uit een rijdend voertuig te stappen.
- Ga niet tussen voertuig en aanhanger staan tenzij de parkeerrem ingeschakeld is.
- Bedien het voertuig niet wanneer er gevaar voor bliksemingslag bestaat. Zelfs wanneer het voertuig is uitgerust met een cabine, wordt de bestuurder niet beschermd tegen bliksemingslag.

### 3. Veiligheid voor kinderen

Een ramp kan zich voordoen, als de bestuurder niet alert is op de aanwezigheid van kinderen. In het algemeen worden kinderen aangetrokken door voertuigen en het werk dat zij doen.

- Ga er nooit van uit dat kinderen op de plek blijven waar u ze voor het laatst hebt gezien.
- Houd kinderen uit de buurt van het werkgebied en onder het waakzaam oog van een ander verantwoordelijk volwassen persoon.
- Wees alert en schakel uw voertuig uit als kinderen het werkgebied betreden.
- Draag nooit kinderen in de laadbak. Er is geen veilige plaats voor hen om mee te rijden. Niemand onder de 5 jaar oud mag in dit voertuig als passagier meerijden. Een passagier onder de 5 jaar oud vereist speciale beperkingen die niet bij dit voertuig beschikbaar zijn.
- Laat nooit kinderen het voertuig bedienen, zelfs niet onder supervisie van een volwassene.
- Laat nooit kinderen op het voertuig of op het werktuig spelen.
- Wees extra voorzichtig bij het achteruit rijden. Kijk alvorens in beweging te komen, achter u en naar beneden om er zeker van te zijn dat het gebied vrij is.

- Parkeer het voertuig zo mogelijk op een stevige, platte en vlakke ondergrond. Als dit niet mogelijk is, moet u het voertuig over de helling parkeren. Schakel de parkeerrem(men) in, breng de werktuigen naar de grond, verwijder de sleutel uit het contactslot en blokkeer de wielen.

### 4. Werken op hellingen

Hellingen zijn een belangrijke factor wat betreft ongevallen die kunnen leiden tot ernstig letsel of de dood veroorzaakt door verlies van controle en kantelen. Voor alle hellingen is extra voorzichtigheid geboden.

- Rijd recht de helling op of af.
- Verminder de lading wanneer u over heuvelachtig of ruw terrein rijdt.
- Houd de voorwielen recht als u over de top van de heuvel gaat of wanneer u over hobbels rijdt.
- Niet plotseling stoppen of starten wanneer u heuvel op of af rijdt. Wees vooral voorzichtig bij het veranderen van richting op een helling.
- Als het voertuig stopt of de motor slaat af terwijl u heuvel op gaat, zet dan de parkeerrem vast om het voertuig op de helling te houden. Blijf in de rijrichting en laat langzaam de rem los. Ga rechtdoor naar beneden, terwijl u de controle behoudt. Draai het voertuig niet zijwaarts. Het voertuig is stabiel in een positie recht naar voren of naar achteren.
- Wanneer u op zacht terrein rijdt, draai dan de voorwielen een beetje naar boven om het voertuig in een rechte lijn over de heuvel te houden.
- Als het voertuig begint te kantelen, draai dan de voorwielen naar beneden om de controle te krijgen voordat u verder gaat.
  1. Rijd altijd achteruit op hellingen om kantelen te voorkomen. Werk niet op de helling als u er niet achteruit op kunt rijden of als u zich niet op uw gemak voelt op de helling. Kom niet op hellingen die te steil zijn om er veilig op te kunnen werken.
  2. Vooruit een greppel of moerassige condities uitrijden of vooruit een steile helling oprijden vergroot het gevaar op naar achteren kantelen van een voertuig. Vermijd deze situaties altijd. Extra voorzichtigheid is geboden bij 4-wielaandrijving, omdat de grotere trekkracht de bestuurder vals vertrouwen kan geven in het vermogen van het voertuig om hellingen op te rijden.
  3. Alle bewegingen op hellingen moeten langzaam en geleidelijk verlopen. Maak geen plotselinge wijzigingen in de snelheid of richting of rem niet plotseling en maak ook geen plotselinge bewegingen met het stuurwiel.
  4. Er moet in het bijzonder gelet worden op het gewicht en de locatie van werktuigen en vracht,

# ! VEILIG WERKEN

omdat deze de stabiliteit van het voertuig beïnvloeden.

## 5. Bediening in slechte omstandigheden

- Gebruik het voertuig alleen bij daglicht of bij goede kunstverlichting.
- Gebruik voertuig in een open gebied, zonder obstakels.
- Gebruik een helm en/of beschermende uitrusting als dat nodig is of vereist voor de gebruiksomstandigheden.
- Verminder uw snelheid naar gelang de omstandigheden wat betreft de weg, het terrein en het zicht.
- Rijd nooit harder dan het zicht toelaat. Verminder uw vaart als u de top van de heuvel nadert, totdat u duidelijk zicht krijgt op de andere kant.
- Blijf alert op gaten, stenen en andere verborgen gevaren op het terrein.
- Steek nooit een stuk water over waarvan de bestuurder de diepte misschien niet weet (Als diep water wordt beschouwd alles wat boven de onderkant van de askap uitkomt). Kies een route binnen de waterweg waar beide oevers een geleidelijke helling hebben. Steek het water over op een punt dat bekend staat als veilig.

## 6. Het voertuig besturen bij hoge snelheden

- Controleer de voorwielinzet. De remeigenschappen verschillen tussen de 2-wielaandrijving en de 4-wielaandrijving. Bent u bewust van het verschil en wees zorgvuldig in het gebruik.
- Verminder altijd snelheid voordat u een bocht maakt. Draaien op hoge snelheid kan ertoe leiden dat het voertuig kantelt.
- Neem alle plaatselijke verkeersregels en veiligheidsvoorschriften in acht. Gebruik de kentekenplaat wanneer dit vereist is.

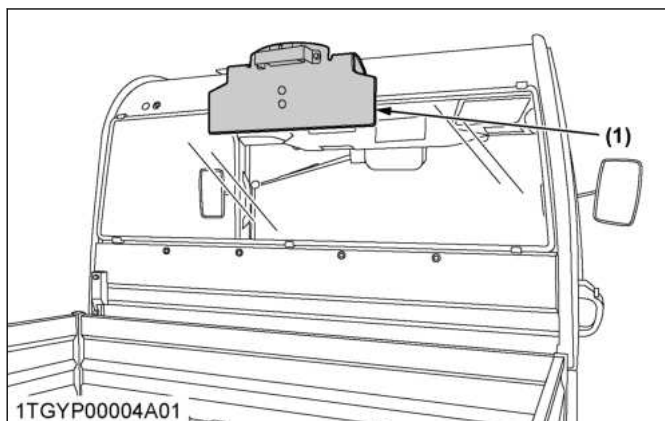

(1) Kentekenplaat

- Schakel de koplampen in. Dim deze wanneer u een ander voertuig kruist.
- Rijd op een snelheid die u in staat stelt om altijd controle te houden.
- Gebruik het differentieelslot niet tijdens het rijden op hoge snelheid. U kunt dan controle over het voertuig verliezen.
- Voorkom plotselinge bewegingen van het stuurwiel omdat deze kunnen leiden tot een gevaarlijk verlies van de stabiliteit. Het gevaar is in het bijzonder groot wanneer het voertuig op hoge snelheden rijdt.

## 7. Andere diverse onderwerpen

- Reinig het platform als het vuil is en verwijder eventueel vuil rond de voetpedalen.
- Houd uw beide handen altijd aan het stuur.
- Houd altijd armen en benen binnen het bedieningscompartiment.
- Bedien het voertuig nooit staand.
- Trek geen aanhanger mee met rijders erop.
- Probeer nooit wheelies, sprongen of andere stunts uit te voeren.

## LADINGEN VERVOEREN IN DE LAADBAK

- Vervoer geen personen in de laadbak of ergens anders.
- Voertuig niet overbelasten. Alle ladingen stevig vastmaken.
- Zorg voor een gelijkmatige verdeling van de lading.
- Verminder het laadvermogen bij gebruik van het voertuig op ruw of heuvelachtig terrein.
- Verdeel de ladingen gelijkmatig en maak ze stevig vast. Remmen kan de lading doen schuiven en de stabiliteit van het voertuig beïnvloeden.
- Gebruik het voertuig nooit met de laadbak omhoog.
- Ontlaad de laadbak als het voertuig stationair is en de parkeerrem vergrendeld. Niet ontladen terwijl het voertuig in beweging is.
- Gebruik de hydraulische dumpfunctie (indien aanwezig) alleen op vlakke grond.
- Voer de dumpfunctie alleen uit wanneer u op de bestuurdersstoel zit.
- Plaats uw handen of lichaam niet onder de laadbak terwijl deze omlaag wordt gebracht.

## BEDIENING VAN DOOR HYDRAULISCHE AANSLUITING AANGEDREVEN MATERIEEL (INDIEN AANWEZIG)

- Lees de handleiding van de fabrikant en raadpleeg de aan het materieel bevestigde veiligheidslabels,

alvorens door hydraulische aansluiting aangedreven materieel te installeren of te gebruiken.

- Wacht tot alle bewegende onderdelen volledig zijn gestopt, alvorens van het voertuig af te gaan en door hydraulische aansluiting aangedreven materieel aan te koppelen, af te koppelen, bij te stellen, te reinigen of te onderhouden.
- Trek bij het bedienen van stationair hydraulisch aangedreven materieel, altijd de parkeerrem van het voertuig aan en plaats blokken achter en voor de achterwielen. Blijf uit de buurt van alle draaiende onderdelen. Stap nooit over draaiende onderdelen.

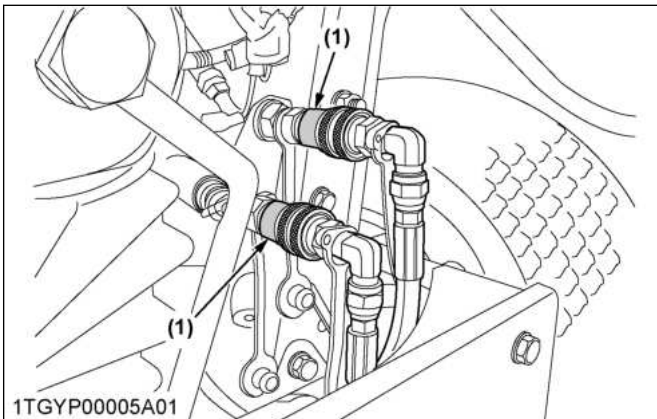

(1) Hydraulische aansluiting (indien aanwezig)

## HET VOERTUIG PARKEREN

- Zorg ervoor dat de hydraulische aansluiting uit is (indien aanwezig), laat alle werktuigen naar de grond zakken, plaats alle bedieningshendels in de neutrale stand, trek de parkeerrem aan, stop de motor en verwijder de sleutel.
- Zorg ervoor dat het voertuig volledig tot stilstand is gekomen alvorens uit te stijgen.
- Vermijd parkeren op steile hellingen, probeer als enigszins mogelijk op een stevige en vlakke ondergrond te parkeren; is dit niet mogelijk, parkeer dan op een helling met de wielen geblokkeerd en altijd aan de grond bevestigd.  
Indien u zich niet aan deze waarschuwing houdt, bestaat het risico dat het voertuig in beweging komt en letsel of dood veroorzaakt.

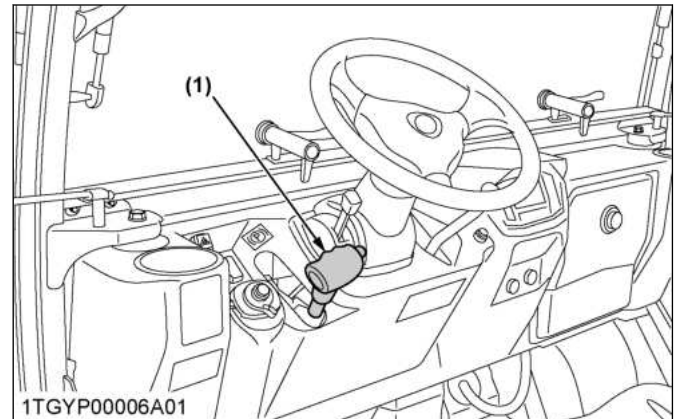

(1) Parkeerremhendel

## VERVOER VAN HET VOERTUIG

- Schakel de stroom naar de hulpstukken uit tijdens transport of buiten gebruik.
- Sleep dit voertuig nooit. Gebruik een geschikte truck of aanhanger bij transport op de openbare weg.
- Wees extra voorzichtig bij het laden of lossen van het voertuig in of uit een aanhanger of truck.

## SERVICE VAN HET VOERTUIG

Alvorens u onderhoud aan het voertuig pleegt, parkeert u het voertuig op een stevig, plat en vlak oppervlak, activeert u de parkeerrem, laat u alle werktuigen zakken tot op de grond, zet u de versnellingshendel in de neutraalstand, stopt u de motor en verwijdert u de contactsleutel.

- Laat het voertuig afkoelen alvorens werkzaamheden te verrichten aan of in de buurt van de motor, demper, radiator etc.
- Zet altijd de motor uit alvorens te beginnen met tanken. Voorkom morsen en overvullen.
- Rook niet tijdens werkzaamheden in de buurt van de accu of tijdens het tanken. Houd vonken en vlammen uit de buurt van de accu en de brandstoftank. De accu heeft explosiegevaar, omdat deze waterstof en zuurstof uitstoot, in het bijzonder tijdens het opladen.
- Lees en volg alle instructies alvorens een „jumpstart” uit te voeren aan een lege accu. (Zie JUMPSTART op pagina 39.)
- Houd altijd een eerste hulpkit en een blusapparaat bij de hand.
- Maak de massakabel van de accu los alvorens op of in de buurt van elektrische componenten te werken.
- Gebruik het type hervulbare accu niet of laad deze niet op als het vloeistofniveau onder het merkteken **[LOWER]** (onderste limietniveau) is, om de mogelijkheid van een accu-explosie te voorkomen.



# ! VEILIG WERKEN

Controleer het vloeistofniveau regelmatig en voeg indien nodig gedistilleerd water toe, zodat het vloeistofniveau tussen de merktekens [UPPER] en [LOWER] ligt.

- Maak altijd eerst de massakabel (-) van de accu los en sluit deze als laatste weer aan om vonken door onbedoelde kortsluiting te voorkomen.

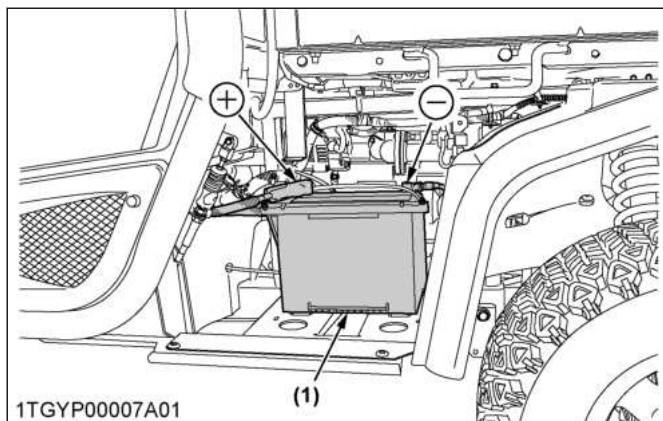

(1) Accu

- Verwijder de radiateurdop niet zolang het koelmiddel heet is. Draai wanneer het is afgekoeld de dop langzaam tot de eerste aanslag en wacht voldoende tijd om de overtollige druk af te laten alvorens de dop volledig te verwijderen. Dit voertuig beschikt over een koelmiddelopvangreservoir, voeg koelmiddel of water toe aan het reservoir, niet aan de radiator. (Zie Controleren van het koelvloeistofniveau op pagina 85.)
- Probeer geen band op een velg te monteren. Dit moet worden gedaan door een gekwalificeerd persoon met de juiste uitrusting.
- Handhaaf altijd de juiste bandenspanning. Pomp banden niet verder op dan de aanbevolen spanning zoals aangegeven in de gebruikershandleiding.



- Ondersteun de machine zorgvuldig bij het verwisselen van banden.
- Zorg ervoor dat de wielbouten en schroeven zijn aangehaald volgens het voorgeschreven koppel.
- Werk nooit onder apparaten die alleen hydraulisch worden ondersteund. Ze kunnen naar hun plaats dalen, dalen door lekken of iemand kan ze per

abuis laten dalen. Als het noodzakelijk is om onder het voertuig of voertuigelementen te werken voor service of afstellingen, ondersteun deze dan eerst met een standaard of een blokkering.

- Ontsnappende hydraulische vloeistof onder druk beschikt over voldoende druk om door de huid te dringen en zo ernstig persoonlijk letsel te veroorzaken. Laat alle restdruk af alvorens hydraulische leidingen te ontkoppelen. Zorg ervoor dat alle leidingen, pijpen en slangen schadevrij zijn alvorens druk op het hydraulische systeem te zetten.

„Hogedruk vloeistof - Injectie in het lichaam”  
gevaarwaarschuwing.

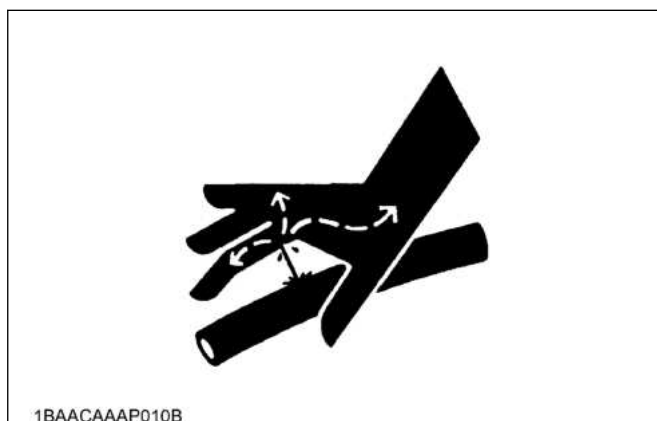

- Lekkende hydraulische vloeistof kan onzichtbaar zijn. Maak geen gebruik van uw handen om te zoeken naar mogelijke lekken; gebruik een stuk karton of hout. Gebruik van een veiligheidsbril of andere oogbescherming wordt ook sterk aanbevolen. Mocht u letsel oplopen door ontsnappende vloeistof, laat u dan meteen onderzoeken door een arts. Deze vloeistof produceert gangreen of een ernstige allergische reactie.

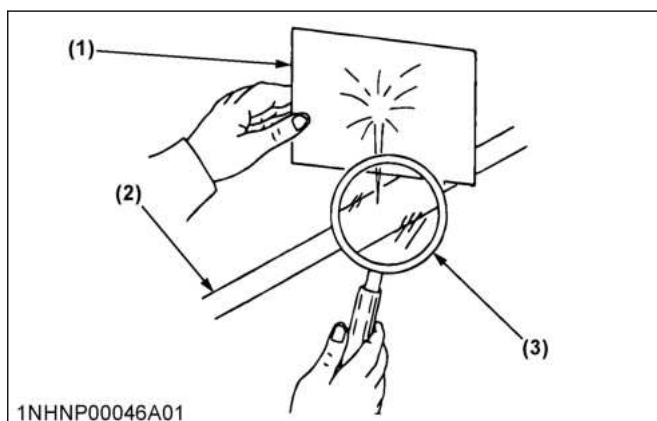

(1) Karton (3) Vergrootglas  
(2) Hydraulische leiding

- Afvalproducten zoals gebruikte olie, brandstof, hydraulische vloeistof en accu's kunnen het milieu, mensen, huisdieren en dieren in het wild schade toebrengen. Naar behoren afvoeren.

## **VEILIG WERKEN**

Ga naar uw plaatselijke recyclingcentrum of KUBOTA-dealer om u op de hoogte te stellen hoe te recyclen of u te ontdoen van afvalstoffen.

# ! VEILIG WERKEN

## VEILIGHEIDSPICTOGRAMMEN

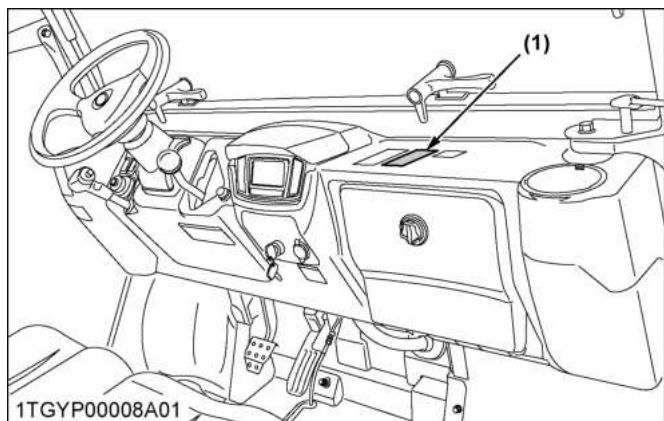

(1) Onderdeelnr. K7513-6521-1



### Dit label bevat de volgende 8 aandachtspunten:

(A) Algemene waarschuwingen

1. Lees en begrijp de gebruikershandleiding voor gebruik.
2. Laat niemand onder de 16 jaar of zonder een geldig rijbewijs dit voertuig bedienen.
3. Voordat u andere mensen toestaat om het voertuig te gebruiken, moet u hen de gebruikershandleiding laten lezen.
4. Draag veiligheidskleding, inclusief helm en oogbescherming, indien van toepassing.
5. Controleer regelmatig of alle moeren en bouten goed vastzitten.
6. Naast de bestuurder mag er maar één passagier meerijsen.  
Minimumleeftijd voor passagiers is 5 jaar oud.
7. Voor het starten van de motor, dient u ervoor te zorgen dat iedereen zich op veilige afstand van het voertuig bevindt en dat de hydraulische aansluiting uitgeschakeld is (indien aanwezig).
8. Rijd niet in het voertuig als u onder invloed bent van drugs of alcohol.
9. Houd alle beschermkappen op hun plaats en blijf uit de buurt van alle bewegende delen.
10. Minder vaart voor bochten of ruw terrein.
11. Voordat u van het voertuig afstapt, moet u de parkeerrem inschakelen, de motor afzetten en de sleutel uit het contact halen.
12. Ga niet rijden voordat de bestuurder en de passagier goed zitten en de veiligheidsgordels op de juiste wijze zijn bevestigd.

## VEILIG WERKEN

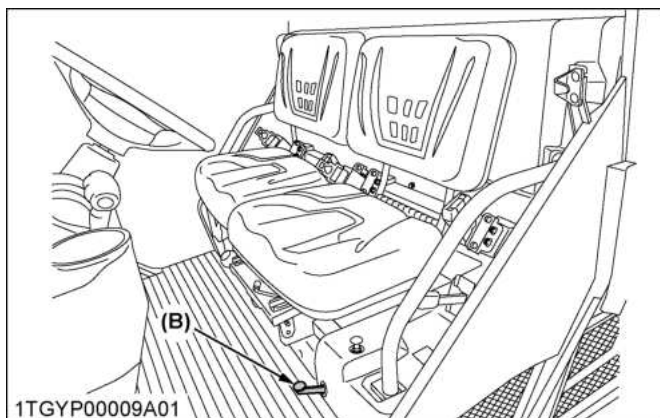

### (B) Differentieelslotpedaal

- Trap het differentieelslotpedaal niet in bij hoge snelheid.

# ! VEILIG WERKEN

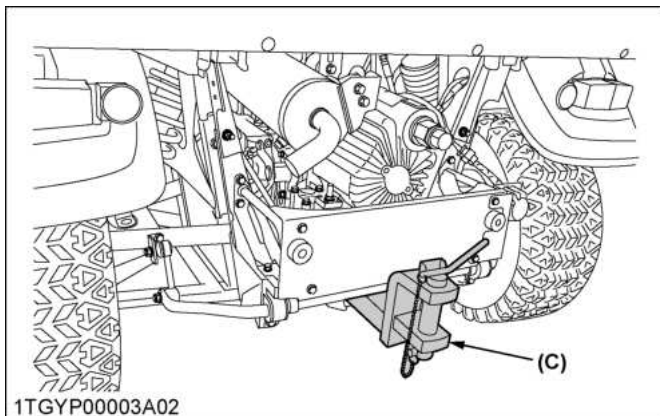

- (C) Trekinrichting aanhanger achter
- Koppel getrokken of gesleepte lasten alleen aan de trekstang.

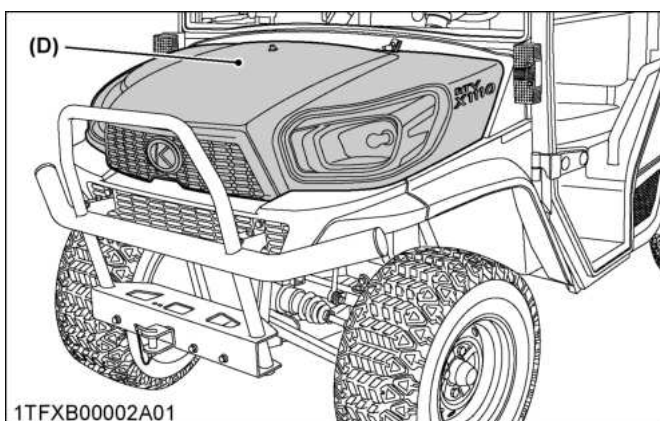

- (D) Voorste motorkap
- Gebruik het voertuig niet met de voorste motorkap open. De bestuurder kan dan de macht over het stuur verliezen als gevolg van belemmerd zicht. Vergrendel de motorkap goed, voordat u in het voertuig gaat rijden.

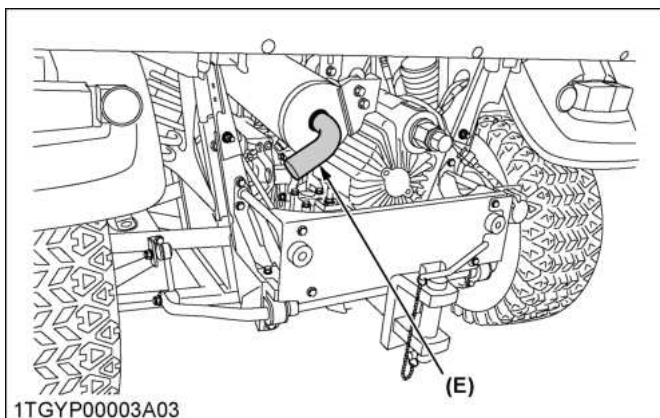

- (E) Vonkenvanger
1. Alvorens een onderdeel van een uitlaatsysteem aan te raken, moet u er volstrekt zeker van zijn dat het voldoende tijd heeft gehad om af te koelen.
  2. Draag altijd een veiligheidsbril en een (gezichts) masker.
  3. De stofdeeltjes in de demper bevatten chemicaliën die schadelijk zijn voor mensen, dieren- en zeeleven.
  4. Als u dit onderhoudswerk niet kunt doen, laat het dan doen door uw KUBOTA-dealer.

# ⚠ VEILIG WERKEN

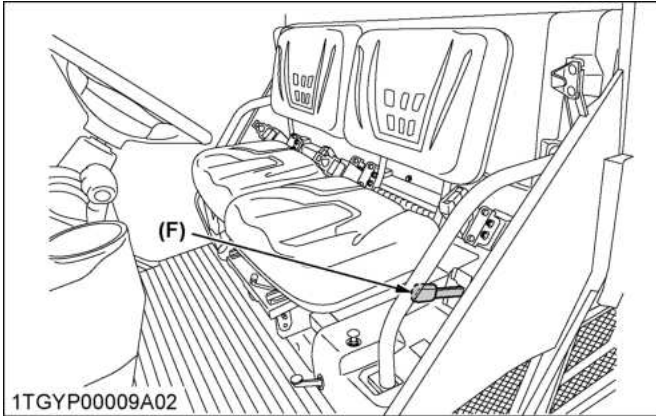

## (F) Hendel hydraulische hefcilinder

1. Gebruik de hendelvergrendeling niet voor onderhoud of reparaties aan de machine.
2. De hendelvergrendeling wordt gebruikt om onbedoelde inschakeling te voorkomen.

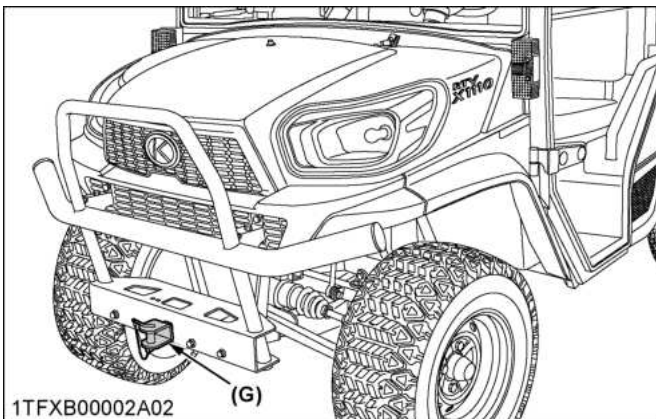

## (G) Koppeling voorkant

- Koppel getrokken of gesleepte lasten alleen aan de zwaailat.

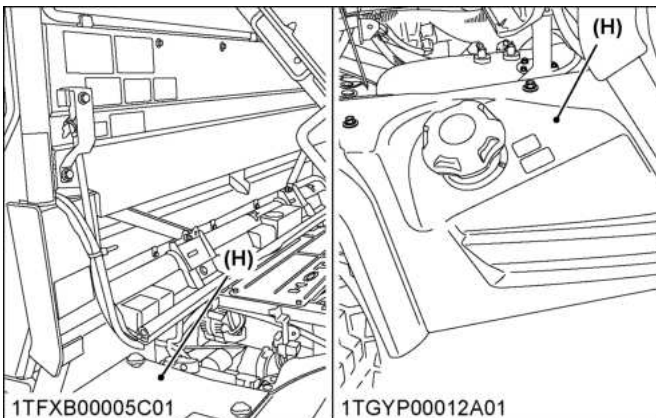

## (H) Deksel, brandstoftank

- Niet betreden.

# ! VEILIG WERKEN

(1) Onderdeelnr. K7513-6522-1



1. Start de motor niet via kortsluiting over de aansluitingen van de startmotor of door het overbruggen van de beveiligde startschakelaar. Het voertuig kan in de versnelling starten en zich verplaatsen als de normale startcircuits worden overbrugd.
2. Start de motor uitsluitend vanuit de bestuurdersstoel met de groepschakelhendel in de neutrale stand en de hydraulische aansluiting uitgeschakeld (indien aanwezig).

(2) Onderdeelnr. K7513-6526-1



1. Vervoer geen passagiers in de laadbak.
2. Rijd niet met de laadbak heffen.

(3) Onderdeelnr. K7513-6542-1



- Gebruik altijd de veiligheidsondersteuning bij het werken in de buurt van een opgeheven laadbak of hulpstuk.

(4) Onderdeelnr. K7513-6541-1



1. Verwijder nooit de kantelbeveiligingsinrichting (ROPS) voor wat voor toepassing dan ook.
2. Verander of repareer een ROPS niet, want lassen, schuren, boren of snijden van welk deel dan ook kunnen de structuur zwakker maken.

(5) Onderdeelnr. K7513-6548-1

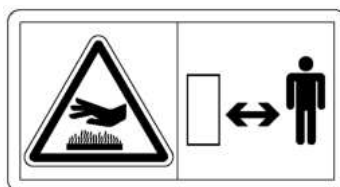

- Open nooit de ontluchting van de koelvloeistof terwijl het koelmiddel heet is.

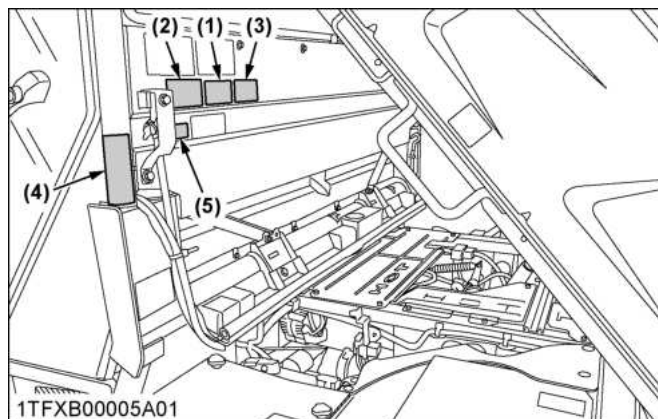



# ! VEILIG WERKEN

## (1) Onderdeelnr. K7513-6527-1



- Doe altijd uw veiligheidsgordel om.

## (2) Onderdeelnr. K7513-6537-1



- Alleen dieselbrandstof.
- Geen open vuur

## (3) Onderdeelnr. K7513-6548-1

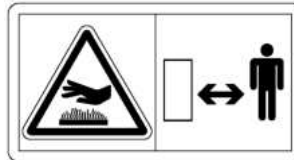

- Heet oppervlak - u kunt uw vingers of handen branden
- Raak de tank niet aan, terwijl het oppervlak heet is.

## (4) Onderdeelnr. K7731-6114-3

|  |                                   |                                   |   |  |  |
|--|-----------------------------------|-----------------------------------|---|--|--|
|  |                                   |                                   | <p><b>DANGER EXPLOSIVE GASES</b><br/>CIGARETTES, FLAMES OR SPARKS COULD CAUSE BATTERY TO EXPLODE. ALWAYS SHIELD EYES AND FACE FROM BATTERY. DO NOT CHARGE OR USE BOOSTER CABLES OR ADJUST POST CONNECTIONS WITHOUT PROPER INSTRUCTION AND TRAINING.</p> <p><b>POISON CAUSES SEVERE BURNS</b><br/>CONTAINS SULFURIC ACID. AVOID CONTACT WITH SKIN, EYES OR CLOTHING. IN EVENT OF ACCIDENT FLUSH WITH WATER AND CALL A PHYSICIAN IMMEDIATELY.</p> <p><b>KEEP OUT OF REACH OF CHILDREN</b></p> <p><b>California Proposition 65 WARNING :</b> This product can expose you to chemicals including lead, which is known to the State of California to cause cancer and birth defects or other reproductive harm. For more information go to <a href="http://www.P65Warnings.ca.gov">www.P65Warnings.ca.gov</a>.</p> | <p><b>SMF 24R-670</b><br/>PART No. K7731-61114</p>   |  |
| FLAMMABLES   | SHIELD EYES                       | KEEP OUT OF THE REACH OF CHILDREN |   | <p><b>NOMINAL VOLTAGE</b>   12V</p> <p><b>COLD CRANKING AMPS</b>   670</p> <p><b>CRANKING AMPS</b>   800</p> <p><b>RESERVE CAPACITY(MINUTES)</b>   115</p> <p><b>AMP HOURS(@20 hr Rate)</b>   66</p> |  |
|  |                                   |                                   |   | <p><b>MADE IN KOREA</b></p>  |  |
| CAUTIOUS OF SULFURIC ACID  | READ INSTRUCTION MANUAL CAREFULLY | EXPLOSIVE                         |   | <p><b>INDICATOR</b></p> <p>● OK    ○ CHARGE    ● REPLACE</p>   |  |
| <p><b>FITTING DATE</b></p> <p>0 1 2 3 4 5 6 7 8 9 YEAR</p> <p>1 2 3 4 5 6 7 8 9 10 11 12 MONTH</p> |                                   |                                   |   |  |  |

- Houd sigaretten, vlammen of vonken uit de buurt.
- Scherm ogen en gezicht altijd af van de accu.
- Houd buiten het bereik van kinderen.
- Gif veroorzaakt ernstige brandwonden.
- Bevat zwavelzuur.
- Lees en begrijp de gebruikershandleiding.
- Gevaar explosieve gassen.

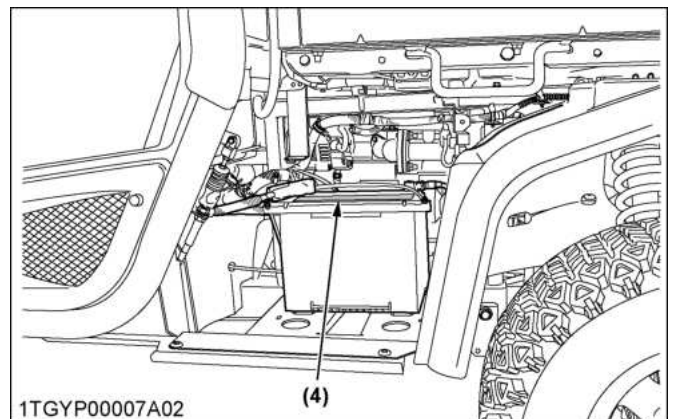
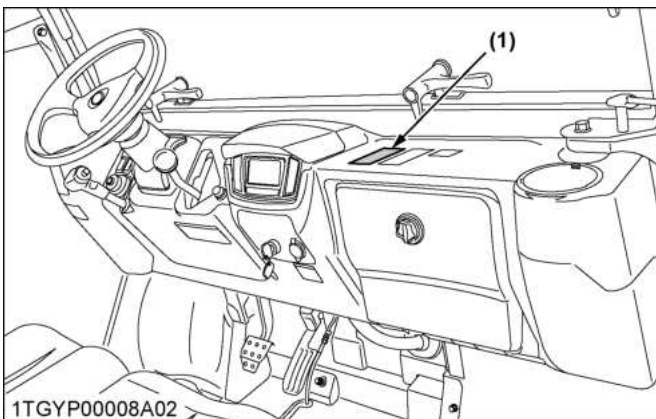
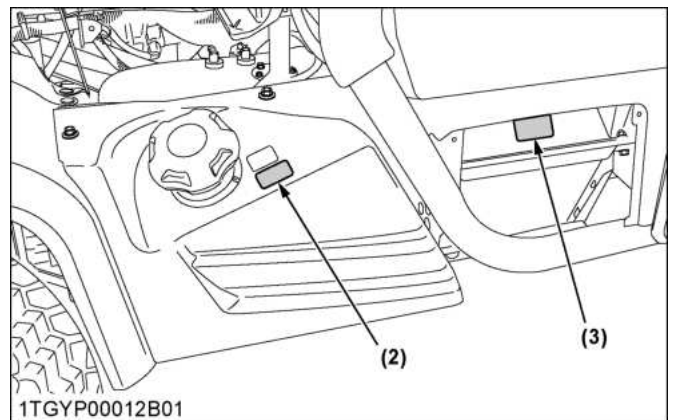

# ! VEILIG WERKEN

(1) Onderdeelnr. K7513-6533-1

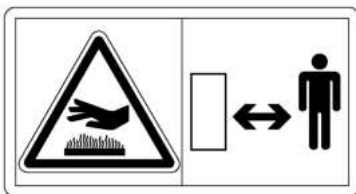

- Heet oppervlak - u kunt uw vingers of handen branden
- Raak de tank niet aan, terwijl het oppervlak heet is.

(2) Onderdeelnr. K7513-6548-1

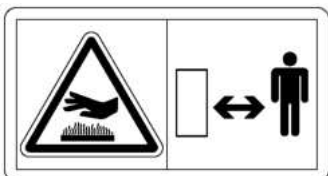

- Heet oppervlak - u kunt uw vingers of handen branden
- Raak de oliekoeler niet aan, terwijl het oppervlak heet is.

(3) Onderdeelnr. K7513-6532-1



- Houd uw handen uit de buurt van de motorventilator en de ventilatorriem.

(4) Onderdeelnr. K7513-6552-1



- Pas op dat u niet een lichaamsdeel, zoals handen of armen tussen de laadbak en het voertuig steekt.

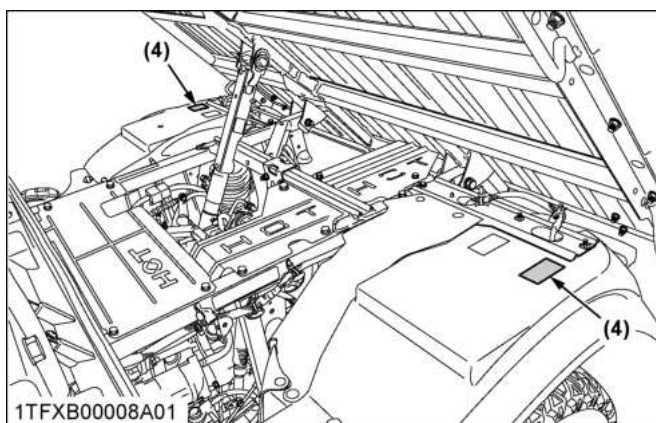
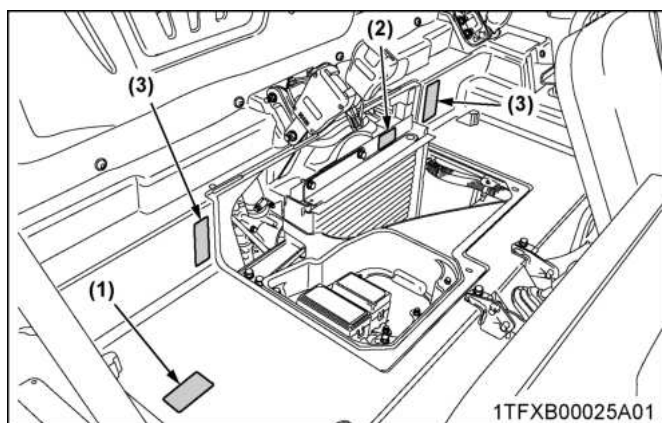

# ⚠ VEILIG WERKEN

(1) Onderdeelnr. K7513-6524-1

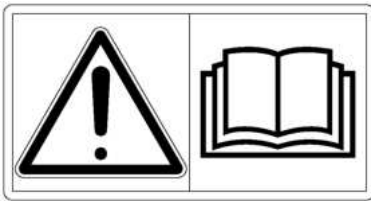

1. Gebruik alleen remvloeistof (DOT-3).  
Andere typen olie zullen synthetische hars of rubber in de onderdelen van het remsysteem beschadigen en defecte remmen veroorzaken.
2. Als er remvloeistof wordt gemorst op de slang van de stuurbekrachtiging, moet u dat meteen met water afspoelen.  
Remvloeistof beschadigt synthetische hars of rubber slangen snel.

(2) Onderdeelnr. K7513-6551-1

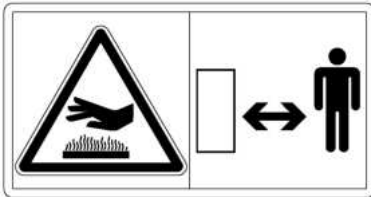

- Heet oppervlak - u kunt uw vingers of handen branden
- Raak de demper niet aan, terwijl het oppervlak heet is.

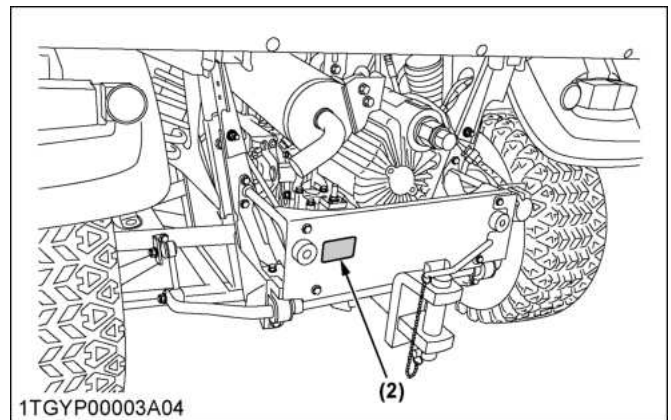
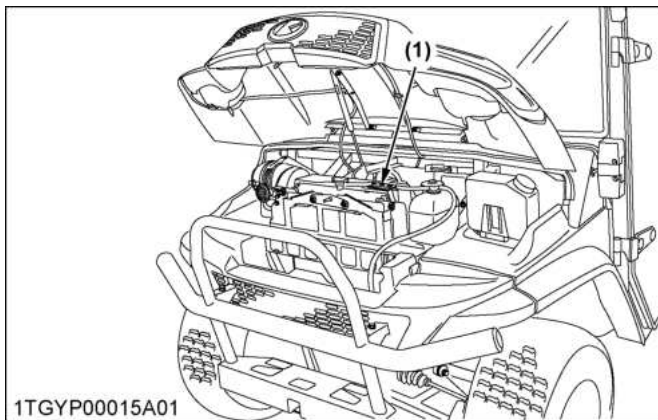

## **ONDERHOUD VAN VEILIGHEIDSPICTOGRAMMEN**

- Houd veiligheidspictogrammen schoon en vrij van materiaal dat het zicht erop belemmert.
- Reinig veiligheidspictogrammen met zeep en water, drogen met een zachte doek.
- Vervang beschadigde of ontbrekende veiligheidspictogrammen door nieuwe labels van uw plaatselijke KUBOTA-dealer.
- Als een component met een of meerdere veiligheidspictogrammen wordt vervangen door een nieuw onderdeel, zorg er dan voor dat nieuwe veiligheidspictogrammen worden aangebracht op dezelfde plaats als op het vervangen onderdeel.
- Breng nieuwe veiligheidspictogrammen aan door ze op een schoon en droog oppervlak te plakken en eventuele luchtbellen naar de buitenrand te wrijven.

# ONDERHOUD VAN HET VOERTUIG

## DEALERONDERHOUD

Uw dealer heeft gedetailleerde kennis over uw nieuw voertuig en helpt u graag om maximaal profijt te halen uit uw machine.

Nadat u deze handleiding aandachtig heeft doorgelezen, zult u zien dat u een deel van het periodieke onderhoud zelf kunt uitvoeren.

Wanneer u echter reserveonderdelen of uitgebreid onderhoud nodig heeft, neem dan contact op met uw Kubota-dealer.

Voor onderhoud kunt u terecht bij de Kubota-dealer waar u uw voertuig heeft gekocht, of bij uw plaatselijke Kubota-dealer.

Als u onderdelen nodig hebt, wees er dan op voorbereid om uw dealer het productidentificatienummer (PIN), en het serienummer van de motor, de transmissie en de ROPS te geven.

Zoek de PIN en de serienummers nu en schrijf ze op de daarvoor bestemde plaats op.

|                            |      |             |
|----------------------------|------|-------------|
| Productidentificatienummer |      |             |
| Aankoopdatum               |      |             |
| Naam van dealer            |      |             |
|                            | Type | Serienummer |
| Voertuig                   |      | —           |
| Motor                      |      |             |
| Transmissie                |      |             |
| ROPS                       |      |             |

In te vullen door de koper

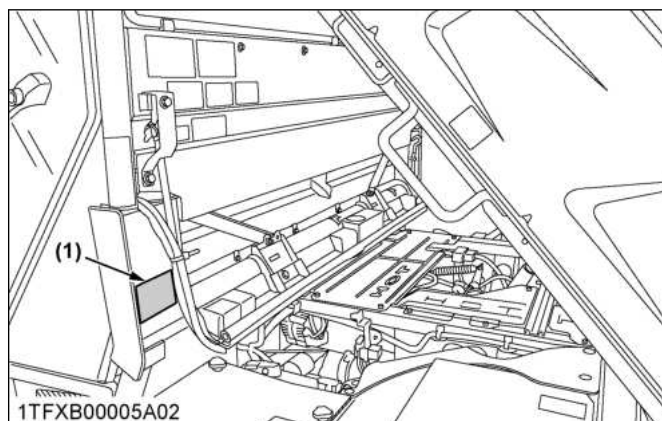

(1) Productidentificatienummer

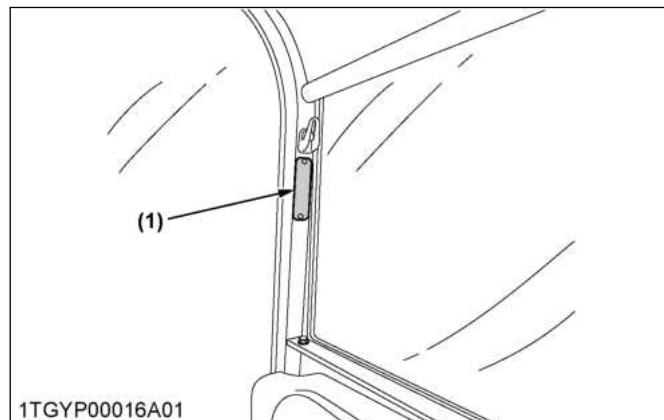

(1) Serienummer ROPS

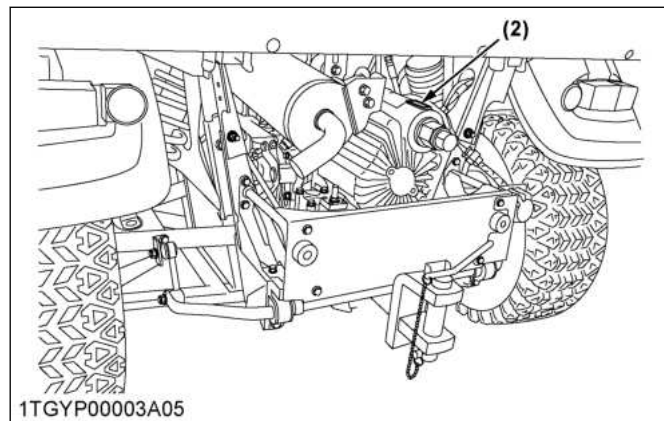
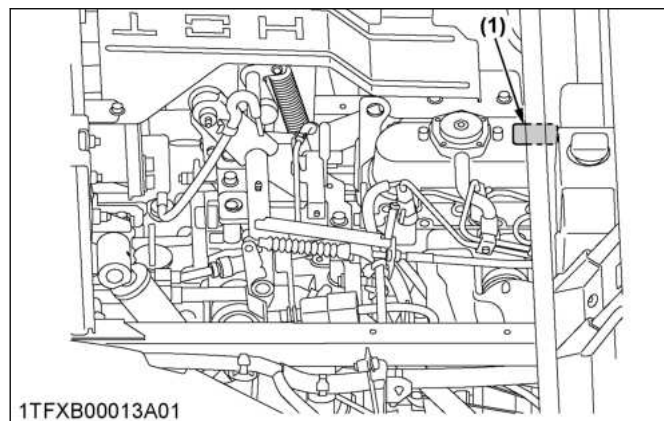

(1) Serienummer motor  
(2) Transmissie assy-serienummer

## GARANTIE

Dit voertuig is gewaarborgd onder de **KUBOTA Limited Express Warranty**, een kopie hiervan is verkrijgbaar bij uw dealer. Er bestaat echter geen recht op garantie wanneer het voertuig niet is behandeld overeenkomstig de instructies in de

Gebruikershandleiding, ook al valt het binnen de garantieperiode.

## **HET VOERTUIG SLOPEN EN DE PROCEDURE DAARVOOR**

Volg voor het buiten bedrijf stellen van het voertuig de plaatselijke richtlijnen en de regelgeving van het land of het gebied waar u het voertuig sloop, correct op. Raadpleeg in geval van vragen uw plaatselijke KUBOTA-dealer.

# SPECIFICATIES

## SPECIFICATIETABEL

| Model  |  |                         | RTV-X1110MR  | RTV-X1110MC |      |
|--|--|-------------------------|--|-------------|------|
| ROPS/cabinetype                                      |  |                         | ROPS   | CABINE      |      |
| Motor  | Model  |                         | <b>D1105</b>   |             |      |
|  | Type   |                         | 3 cilinder, 4-takt, diesel, OHV                        |             |      |
|  | Cilinderinhoud   | L                       | 1,123  |             |      |
|  | Vermogen   | kW                      | 18,5   |             |      |
|  | Nominaal toerental   | min <sup>-1</sup> (tpm) | 3000   |             |      |
|  | Omwentelingen bij laag stationair toerental                    | min <sup>-1</sup> (tpm) | 1400 tot 1500  |             |      |
|  | CO <sub>2</sub> -emissie * <sup>1</sup> (NRSC * <sup>2</sup> ) | g/kWh                   | 1018,0   |             |      |
| Brandstofcapaciteit                                  |  | L                       | 30   |             |      |
| Transmissie  |  |                         | Doorlopend variabele hydro-transmissie (VHT)           |             |      |
| Wielen, aandrijfsysteem                              |  |                         | 4, achter 2WD of 4WD                                   |             |      |
| Differentieelslot                                    |  |                         | Standaard; met de voet bediend, met mechanische houder |             |      |
| Versnellingskeuze                                    |  |                         | Hoog-laag bereik vooruit, neutraal, achteruit          |             |      |
| Remmen   | Voorzijde/achterkant   |                         | Natte schijfrem  |             |      |
|  | Parkeerrem   |                         | Achterwiel, handhendel                                 |             |      |
| Stuurinrichting                                      |  |                         | Stuurbekrachtiging                                     |             |      |
| Ophanging  | Voorkant   |                         | Onafhankelijke, Duale A-arm type                       |             |      |
|  | Achterkant   |                         |  |             |      |
| Afmetingen   | Lengte met trekstang   |                         | mm   |             |      |
|  | Breedte  |                         | mm   | 3130        |      |
|  | Hoogte, in totaal  |                         | mm   | 1605        | 1654 |
|  | Spoorbreedte voorzijde   |                         | mm   | 1998        |      |
|  | Spoorbreedte achterzijde                                       |                         | mm   | 1240        |      |
|  | Wielbasis  |                         | mm   | 2045        |      |
|  | Bodemvrijheid  | vooras                  | mm   | 265         | 252  |
|  |  | achteras                | mm   | 259         | 257  |
| Draaidiameter  |  | m                       | 8,0  |             |      |
| Max. rollend gewicht (trekgewicht)                   |  | kg                      | 450  |             |      |
| Laadvermogen   |  | kg                      | 545  | 455         |      |
| Gewicht/gewicht met veronderstelde bestuurder: 75 kg |  | kg                      | 1000/1075  | 1090/1165   |      |
| Maximaal toegelaten bruto voertuiggewicht (GVWR)     |  | kg                      | 1620   |             |      |

(Vervolg)



## SPECIFICATIES

| Model   |   |                  | RTV-X1110MR                               | RTV-X1110MC                 |
|---|---|------------------|---|-----------------------------|
| ROPS/cabinetype   |   |                  | ROPS                                      | CABINE                      |
| Laadbak   | Breedte                                       | mm               | 1465                                      |                             |
|   | Lengte  | mm               | 1030                                      |                             |
|   | Hoogte  | mm               | 285                                       |                             |
|   | Volume  | m <sup>3</sup>   | 0,43                                      |                             |
|   | Laadvloerhoogte (gelost)                      | mm               | 887                                       |                             |
|   | Max. lading laadbak                           | kg               | 500                                       |                             |
| Bandenmaat  | Voorkant                                      |                  | 25x10-12 ATV, 6PLY<br>25x10-12 HDWS, 6PLY |                             |
|   | Achterkant                                    |                  |   |                             |
| Verstelbaar stuur                                       |   |                  | Std.                                      |                             |
| Maximaal toelaatbare belasting van de band              | Voorkant                                      | kg               | 585                                       |                             |
|   | Achterkant                                    |                  |   |                             |
| Maximale asbelasting                                    | Voorkant                                      | kg               | 750                                       |                             |
|   | Achterkant                                    |                  | 1135                                      |                             |
|   | Maximum technisch toelaatbaar beladen gewicht |                  | 1620                                      |                             |
| Minimale gewichtsverdeling                              |   | %                | 30  |                             |
|   |   |                  | 59  |                             |
| Voorspatbord  |   |                  | Std.                                      |                             |
| Carrosseriekleur  |   |                  | Oranje/camouflage                         |                             |
| Hydraulisch kippende laadbak                            |   |                  | Std.                                      |                             |
| Snelheidsmeter  |   |                  | Std.                                      |                             |
| Het beschermingsniveau tegen gevaarlijke substanties *3 |   |                  | Categorie 1                               |                             |
| Lawaai bij het oor van bestuurder *4                    |   | dB (A)           | 82,3                                      | 83,9                        |
| Lawaai van het bewegende voertuig *5                    |   | dB (A)           | Links: 80,3<br>Rechts: 79,1               | Links: 80,1<br>Rechts: 78,9 |
| Waarde van het trillingsniveau *6                       | Stoel   | m/s <sup>2</sup> | 1,15                                      |                             |
|   |   |                  | 1,05                                      |                             |

\*1 Gemeten volgens bepaling (EU) 2017/654. De CO<sub>2</sub>-meting wordt verkregen door het testen van een (basis) motor representatief voor het type motor (motorfamilie) over een vaste testcyclus in een laboratorium. De CO<sub>2</sub> meting impliceert geen of geeft geen enkele garantie voor de prestaties van een bepaalde motor.

\*2 Non-road steady-state test cycle

\*3 Volgens EN 15695-1:2009

\*4 Gemeten volgens bepaling (EU) nr. 1322/2014 bijlage XIII

\*5 Gemeten volgens bepaling (EU) nr. 2015/96 bepaling III

\*6 Gemeten volgens bepaling (EU) nr. 1322/2014 bijlage XIV

### OPMERKING :

- Het bedrijf behoudt zich het recht voor om de specificaties te wijzigen zonder voorafgaande kennisgeving.
- De waarden voor „Bodemspeling” en „Gewicht” zijn voor het voertuig uitgerust met de banden in de bovenstaande tabel.

**RIJSNELHEDEN**

|                         | Versnellingspositie | Rijsnelheden (km/u)            |
|-------------------------|---------------------|--------------------------------|
|                         |                     | <b>RTV-X1110MR/RTV-X1110MC</b> |
| Groepschakel-<br>hendel | Laag                | 24                             |
|                         | Hoog                | 40                             |
|                         | Achteruit           | 27                             |

# BEPERKINGEN VOERTUIG

Het KUBOTA voertuig is uitgebreid getest op goede prestaties met werktuigen verkocht en goedgekeurd door KUBOTA.

Gebruik met onderstaande werktuigen kan leiden tot storingen of defecten aan de machine, schade aan andere eigendommen en letsel aan de bestuurder of anderen.

- Werktuigen die niet worden verkocht of zijn goedgekeurd door KUBOTA
- Werktuigen die groter zijn dan de maximum specificaties die hieronder worden weergegeven, of
- Werktuigen die anderszins niet geschikt zijn voor gebruik met de KUBOTA-machine

Storingen of defecten van het voertuig die voortkomen uit het gebruik van ongeschikte werktuigen vallen niet onder de garantie.

|                                    |   |
|------------------------------------|---|
| Laadbak                            | <p>Max. laadgewicht (W1) mag niet hoger zijn dan „CBC” en „PCL”.</p> <p>PCL (toelaatbare vrachtlading) wordt bepaald door de volgende berekening.</p> <p><math>PCL = PC + \text{veronderstelde bediener} - (\text{bediener} + \text{passagier} + \text{opt.} + \text{acc.}) \text{ gewicht}</math></p> <p>CBC (capaciteit laadbak): 500 kg<br/>                 PC: laadvermogen<br/>                 veronderstelde bediener: 75 kg<br/>                 opt.: optie<br/>                 acc.: accessoire</p> |
| Trekinrichting achterste aanhanger | <p>Max. rollend gewicht (W2): 450 kg<br/>                 Max. trekgewicht (W3): 100 kg</p>   |
| Koppeling voorkant                 | <p>Max. rollend gewicht (W4): 295 kg<br/>                 Max. trekgewicht (W5): 50 kg</p>  |
|                                    |   |
| 1TGY00018A01                       |   |

## Laadvermogen (PC)

| Model        | RTV-X1110MR | RTV-X1110MC |
|--------------|-------------|-------------|
| Laadvermogen | 545 kg      | 455 kg      |

Rollend gewicht: gewicht aanhanger + belasting aanhanger

- De hierboven genoemde specificaties zijn gebaseerd op de situatie bij een vlakke ondergrond.
- De werktuiggrootte kan variëren afhankelijk van de bedrijfsomstandigheden van de bodem.
- Houd u strikt aan de instructies in de gebruikershandleiding van de gemonteerde of aangehangen machine of aanhanger en gebruik de combinatie voertuig-machine of voertuig-aanhanger alleen als alle instructies zijn opgevolgd.
- Toepassing in de bosbouw  
 De volgende gevaren zijn aanwezig;
  1. omvallende bomen, met name wanneer op de achterzijde van het voertuig een kraan voor bomen is gemonteerd;
  2. voorwerpen die in de bestuurdersruimte binnendringen, met name wanneer op de achterzijde van het voertuig een versnipperaar is gemonteerd.

Optionele apparatuur, zoals een veiligheidsconstructie voor de bestuurder (OPS - operator protective structure), veiligheidsconstructie bij vallende voorwerpen (FOPS - falling object protective structure), enz. om deze gevaren en andere daarmee verband houdende gevaren aan te pakken, is niet beschikbaar voor dit voertuig. Zonder deze optionele apparatuur is het gebruik beperkt tot voertuigspecifieke toepassingen, zoals transport en stationaire werkzaamheden.

**TOELAATBARE GETROKKEN MASSA VAN DE TREKSTANG  
(TREKINRICHTING AANHANGER)**

| Soort massa                         |    | Type aanhanger |                  |          |
|-------------------------------------|----|----------------|------------------|----------|
|                                     |    | Trekstang      | Stijve trekstang | Middenas |
| Ongeremde getrokken massa           | kg | 450            | 550              | 450      |
| Oplooprem getrokken massa           | kg | 590            | 590              | 590      |
| Hydraulisch geremde getrokken massa | kg | -              | -                | -        |
| Pneumatisch geremde getrokken massa | kg | -              | -                | -        |

# INSTRUMENTENPANEEL EN BEDIENINGSELEMENTEN

## PLAATS VAN DE ONDERDELEN

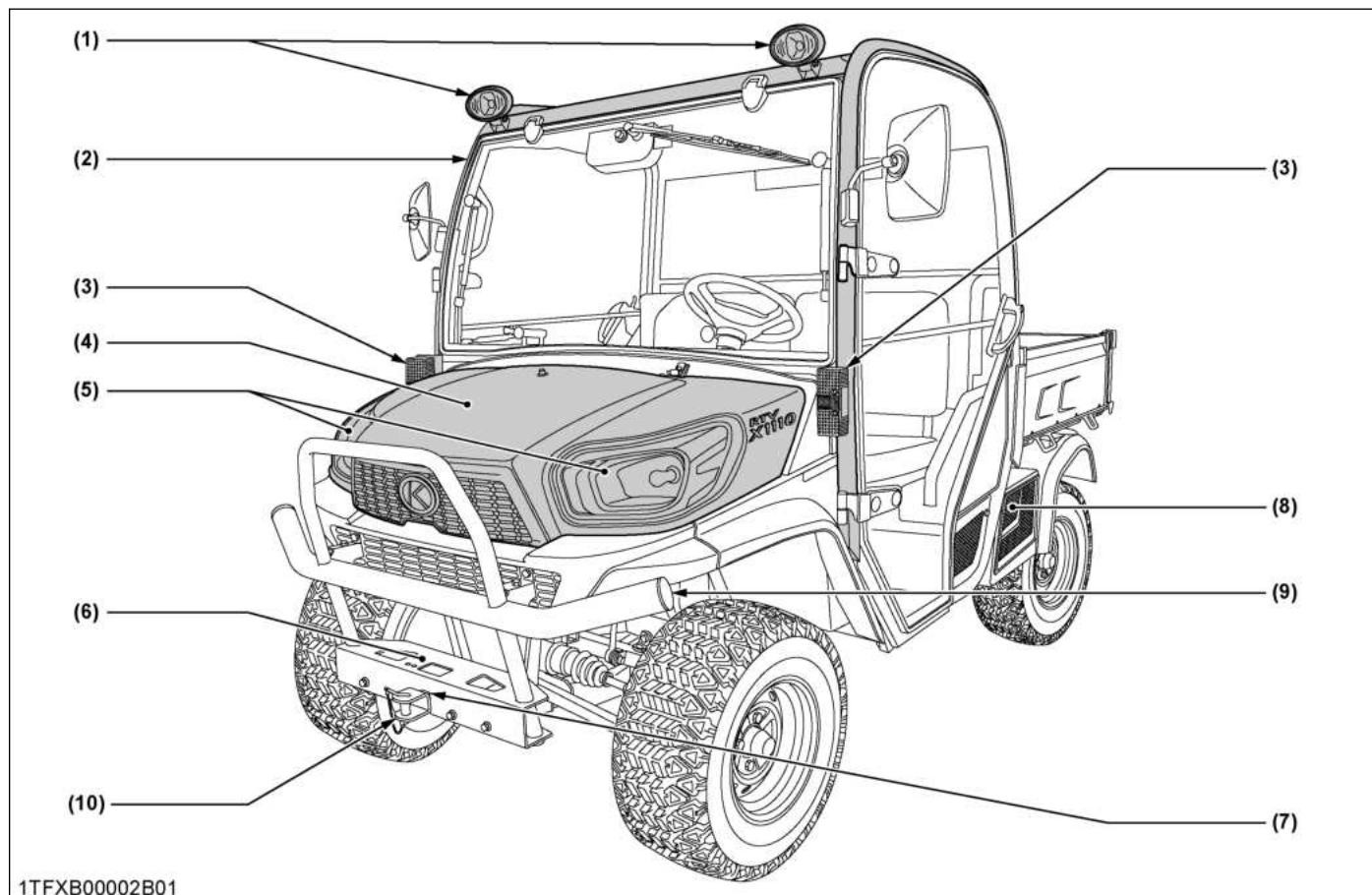

### Afgebeelde onderdelen

- (1) Voorste werklamp (indien aanwezig)...47
- (2) ROPS...--
- (3) Alarmknipperlicht/richtingaanwijzer...46, 46
- (4) Voorste motorkap...80
- (5) Koplampen...45
- (6) Liermontagebeugel...73
- (7) Voorste beugel trekrichting aanhanger...72
- (8) Accu...93
- (9) Voorspatbord...73
- (10) Koppeling voorkant...72

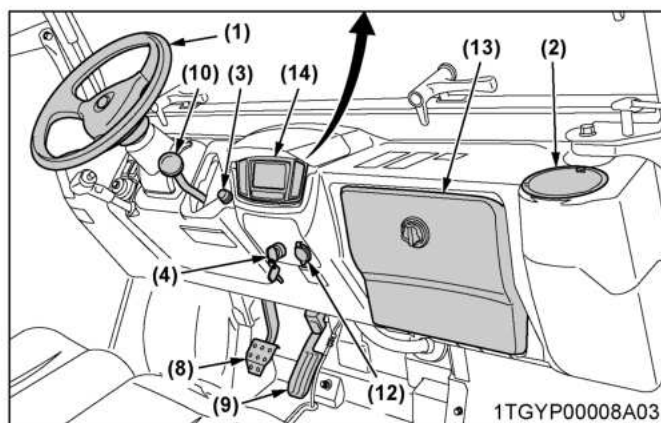
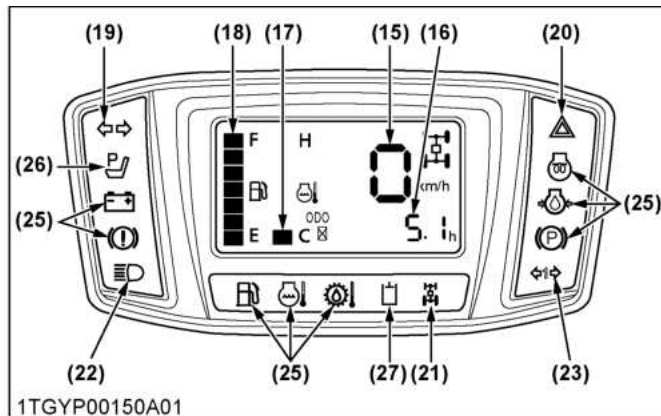
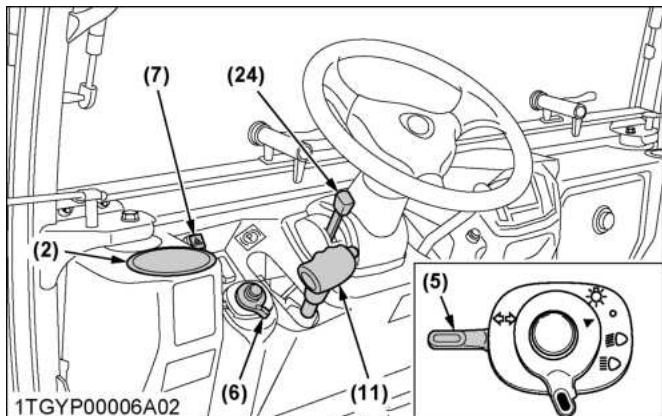

Afgebeelde onderdelen

- (1) Stuurinrichting...--
- (2) Bekerhouder... -
- (3) Claxonknop...47
- (4) Contactslot...36
- (5) Schakelaar richtingaanwijzer...46
- (6) Koplampschakelaar...45
- (7) Schakelaar alarmknipperlicht...46
- (8) Rempedaal...48
- (9) Snelheidsregelingspedaal...50
- (10) Groepenschakelhendel...48
- (11) Parkeerremhendel...50
- (12) 12V accessoireplug...53
- (13) Klep handschoenenkastje...54
- (14) LCD-scherm...50
- (15) Snelheidsmeter...52
- (16) Urenteller...52
- (17) Koelvloeistof temperatuurmeter...51
- (18) Brandstofmeter...51
- (19) Indicatielampje richtingaanwijzer...46
- (20) Indicatielampje waarschuwingssignaal...46
- (21) Indicatielampje 4WD...49
- (22) Indicatielampje koplamp-grootlicht...45
- (23) Indicatielampje aanhanger...46
- (24) Kantelhendel...45
- (25) Easy Checker™...51
- (26) Indicatielampje BAS parkeerrem...36, 45
- (27) Indicatielampje hydraulische aansluiting...63

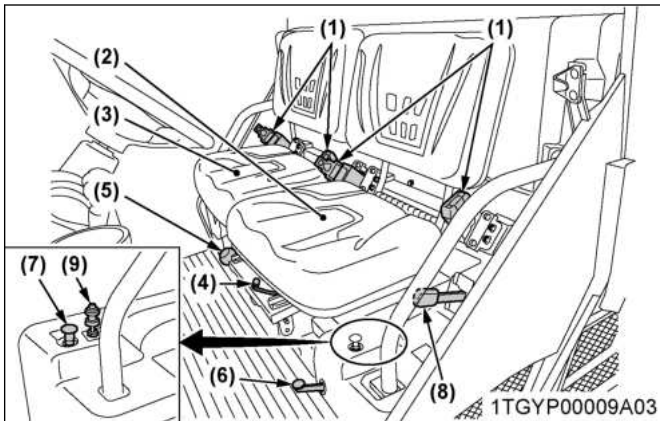

RTV-X1110MC

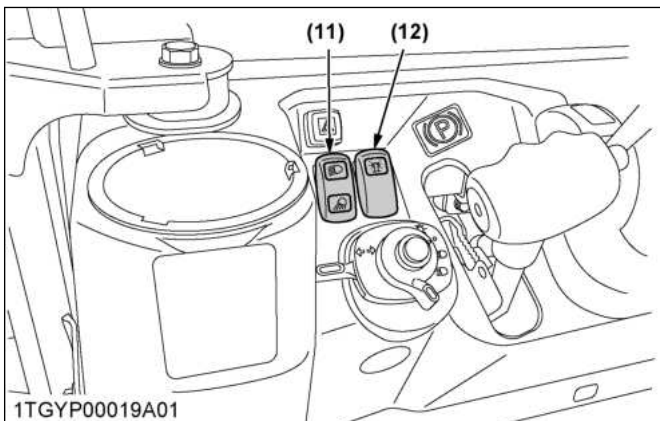

RTV-X1110MC

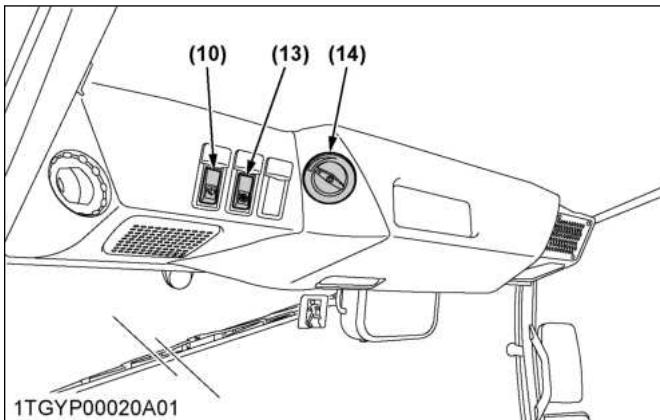

Afgebeelde onderdelen

- (1) Veiligheidsgordels...45
- (2) Bestuurdersstoel...42
- (3) Passagiersstoel...80
- (4) Hendel horizontale verstelling...42
- (5) 4WD hendel...49
- (6) Differentieelslotpedaal...54
- (7) Differentieelslothouder...54
- (8) Hendel hydraulische hefcilinder of hendel hydraulische aansluiting...61, 63
- (9) Motorgashendel (indien aanwezig)...57
- (10) Schakelaar voorruitwischer/-sproeier...68
- (11) Voorzijde/achterste werklampschakelaar (indien aanwezig)...47, 48
- (12) Schakelaar zwaailamp (indien aanwezig)...70
- (13) Ventilatorschakelaar...70
- (14) Draaiknop temperatuurregeling...70



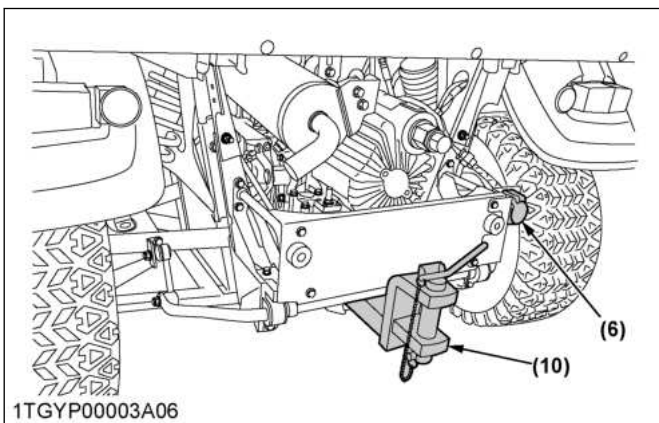
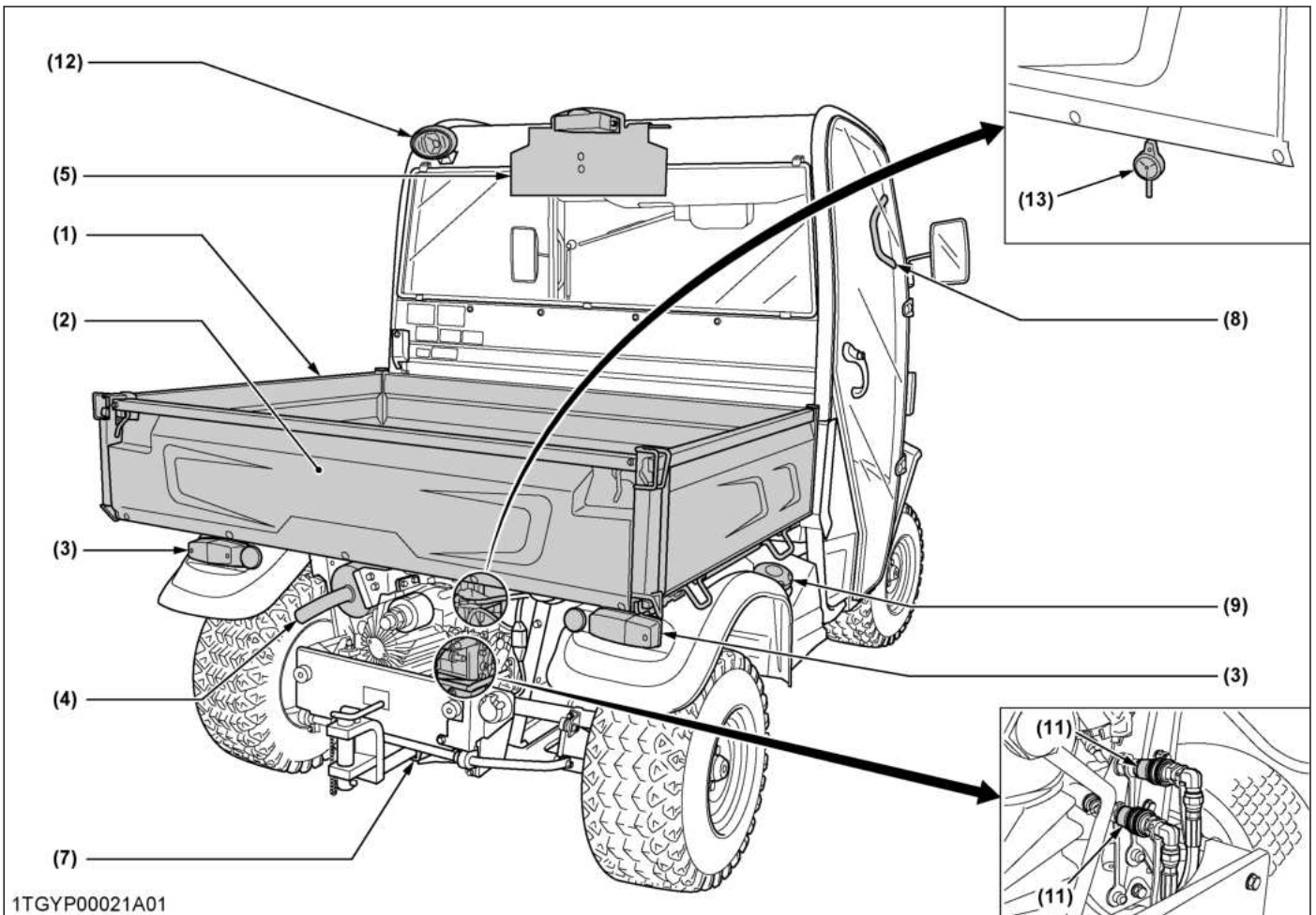

Afgebeelde onderdelen

- (1) Laadbak...59
- (2) Achterklep...60
- (3) Combinatielamp...46
- (4) Demper...95
- (5) Kentekenplaatbeugel...--
- (6) Elektrische aansluiting voor aanhanger...53
- (7) Beugel trekrichting aanhanger...72
- (8) Handgreep...--
- (9) Brandstoftankdop...83
- (10) Trekrichting aanhanger...72
- (11) Hydraulische aansluiting (indien aanwezig)...63
- (12) Werklamp achter (indien aanwezig)...48
- (13) Achteruitrijsignaal (indien aanwezig)...88

# CONTROLE VOORAFGAAND AAN IN BEDRIJFSTELLING

## DAGELIJKSE CONTROLE

Om te voorkomen dat zich problemen voordoen, is het belangrijk op de hoogte te zijn van de staat van het voertuig. Controleer deze alvorens te beginnen.



### WAARSCHUWING

Ter voorkoming van ernstig letsel of de dood:

- Voer controles en onderhoud aan het voertuig uitsluitend uit op een vlakke ondergrond, met uitgeschakelde motor, de parkeerrem in stand „AAN” en een eventueel gekoppeld werktuig, indien aanwezig, neergelaten op de grond.

### Controle-item

- Inspectieronde
- Motoroliepeil controleren
- Transmissievloeistofpeil controleren
- Remvloeistofpeil controleren
- Oliepeil hydraulische tank controleren
- Maak het hydraulische oliekoelernet schoon
- Koelvloeistofniveau controleren
- Grille en radiateurscherm reinigen (bij gebruik in een stoffige ruimte)
- Rempedaal controleren
- Parkeerrem controleren
- Indicatielampjes, meters en tellers controleren
- Lichten controleren
- Veiligheidsgordel en ROPS controleren
- Controleer de stofhoezen
- Bandenspanning controleren
- Achteruitrijsignaal controleren (indien aanwezig)
- Tanken (Zie DAGELIJKSE CONTROLE op pagina 82.)
- Onderhoud van veiligheidspictogrammen (Zie VEILIGHEIDSPICTOGRAMMEN op pagina 14.)

# BEDIENING VAN DE MOTOR

## WAARSCHUWING

Ter voorkoming van ernstig letsel of de dood:

- Lees het hoofdstuk veilig werken en zorg ervoor dat u de inhoud ervan begrijpt.
- Zorg ervoor dat u de veiligheidspictogrammen op het voertuig begrijpt.
- Om het gevaar van vergiftiging door uitlaatgassen te vermijden, mag de motor niet in gesloten ruimten worden gestart zonder deugdelijke ventilatie.
- Start de motor nooit terwijl u naast de trekker op de grond staat. Start de motor altijd uitsluitend wanneer u op de bestuurdersstoel zit.
- Maak er een gewoonte van de hendel van de schakelgroep in de „NEUTRALE”-positie te plaatsen en de hendel van de hydraulische aansluiting in de „UIT”-positie te plaatsen en de hendel van de hydraulische hefcilinder in de „NEUTRALE”-positie te plaatsen, voordat u de motor start.
- Zorg ervoor dat de gashendel van de motor (indien aanwezig) in de stand stationair toerental staat.

Meer informatie over veilig werken vindt u in een ander gedeelte.

(Zie VEILIG WERKEN op pagina 7.)

### BELANGRIJK :

- Gebruik geen startvloeistof of ether.
- Om de accu en de startmotor te beschermen, mag u de startmotor nooit langer dan 10 seconden ononderbroken laten draaien.
- Bedien, gebruik en onderhoud de motor, inclusief het emissieregeringssysteem, in overeenstemming met de instructies voor de eindgebruikers, zodat de emissieprestaties van de motor binnen de vereisten voor de categorie waartoe de motor behoort wordt gehouden.
- Er mag niet opzettelijk met het emissieregelingsysteem van de motor geknoeid worden, vooral met betrekking tot het deactiveren of niet onderhouden van een uitlaatgasrecirculatie (EGR)-systeem of een reagensdoseersysteem.
- Wanneer een waarschuwingslampje gaat branden, heeft de motor problemen, wat ook kan leiden tot problemen in het emissieregelingsysteem. Neem onmiddellijk actie en corrigeer eventuele onjuiste bediening, onjuist gebruik of onderhoud van het

emissieregelingsysteem in overeenstemming met de correctiemaatregelen. (Zie PROBLEEMOPLOSSING op pagina 114.)

## DE MOTOR STARTEN

1. Zorg ervoor dat de parkeerrem is ingeschakeld.

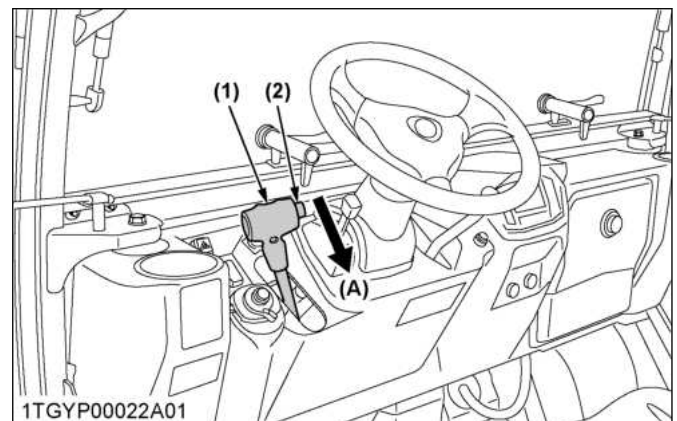

1TGY P00022A01

(1) Parkeerremhendel

(2) Vrijgaveknop

(A) Trek naar „PARKEREN”

2. Zet de schakelhendel in de stand „NEUTRAAL”.

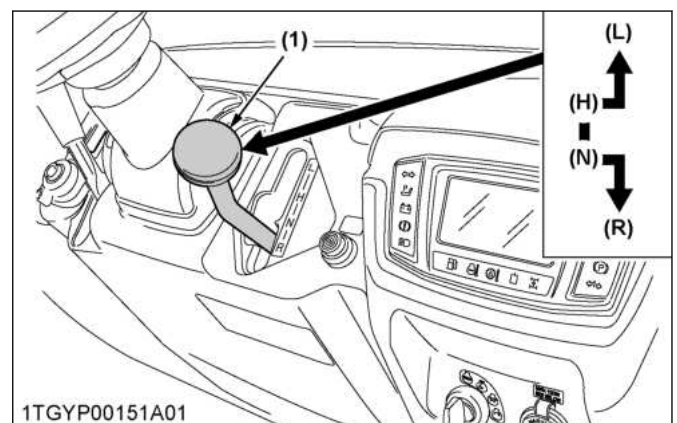

1TGY P00151A01

(1) Groepschakelhendel

(L) LAAG bereik

(H) HOOG bereik

(N) „NEUTRALE” stand

(R) „ACHTERUIT”

3. Vergrendel met een restrictieplaat de hydraulische hefcilinderhendel of de hydraulische aansluitinghendel in de stand „NEUTRAAL”.

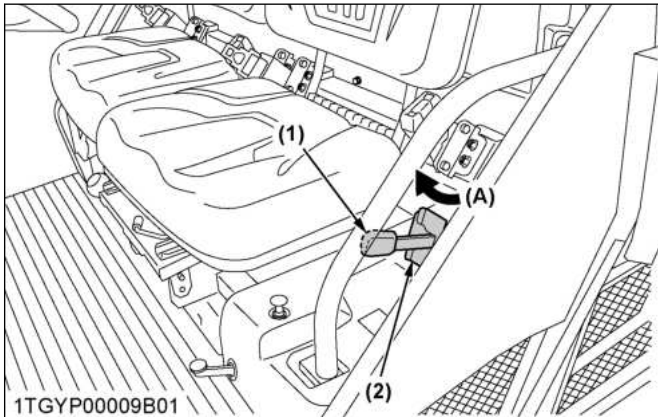

- (1) *Hendel hydraulische hefcilinder of hendel hydraulische aansluiting* (2) *Begrenzingsplaat* (A) *„VERGRENDELEN”*

4. Laat het snelheidsregelingspedaal in de stand „NEUTRAAL”. (Druk het snelheidsregelingspedaal niet in).

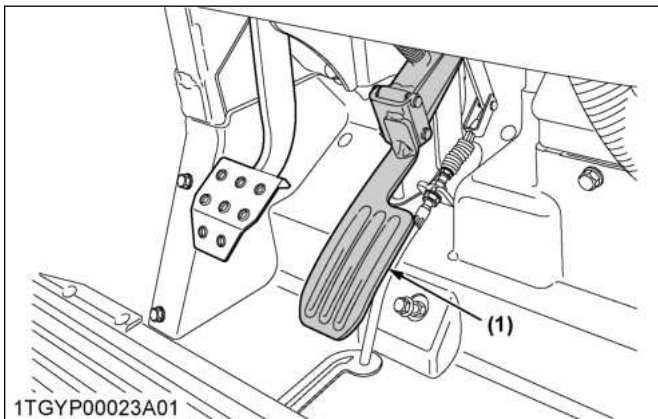

- (1) *Snelheidsregelingspedaal*

5. Steek de sleutel in het contactslot en draai het contactslot op „AAN”.

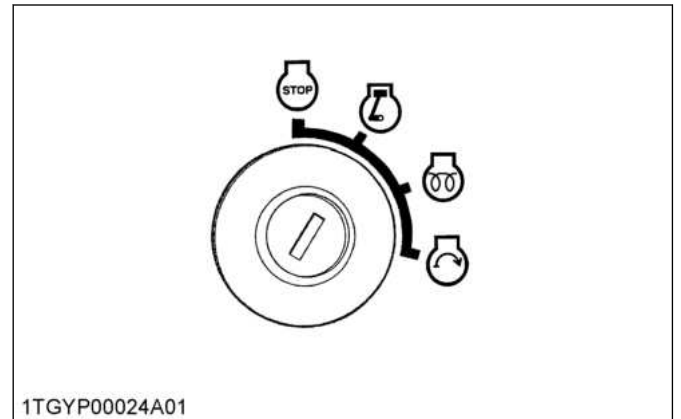

- „UIT” (motorstop)      „START” (motorstart)  
 „AAN” (motor loopt)  
 „GLOEIEN” (Voorverwarmen)

#### OPMERKING :

- **AAN**

**Alle accessoires kunnen worden gebruikt terwijl de motor is uitgeschakeld.**

**Laat de sleutel niet in de stand „AAN” zitten. De accu loopt dan snel leeg. Zet de sleutel na gebruik terug in de „UIT” stand.**

#### Easy Checker™ Lampen

- Wanneer de sleutel op „AAN” wordt gedraaid, moeten de indicatielampjes (3) (4) gaan branden. Als zich op een bepaalde locatie problemen voordoen terwijl de motor draait, dan gaat het waarschuwingslampje branden dat overeenkomt met de betreffende locatie.
- Het waarschuwingslampje parkeerrem (1) gaat branden wanneer de parkeerrem wordt ingeschakeld en gaat uit wanneer de rem wordt losgelaten.

Als de parkeerrem wordt losgelaten, maar het lampje blijft branden, betekent dit dat het remsysteem beschadigd kan zijn.

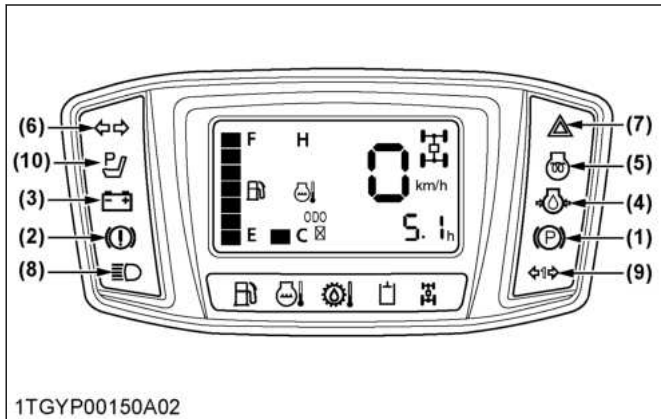

- (1) Parkeerrem
- (2) Remvloeistof
- (3) Elektrische lading
- (4) Motoroliedruk
- (5) Gloeibougie
- (6) Richtingaanwijzer
- (7) Gevaarsignaal
- (8) Koplamp-grootlicht
- (9) Aanhanger
- (10) Indicatielampje OPC parkeerrem

**BELANGRIJK :**

- **Dagelijkse controles met alleen de Easy Checker™ zijn niet toereikend. Laat nooit na om dagelijks controles zorgvuldig uit te voeren aan de hand van de dagelijkse controle.**  
(Zie **DAGELIJKSE CONTROLE** op pagina 82.)

6. Draai de sleutel naar de stand „VOORVERWARMEN” en houd deze vast voor het voorverwarmen.  
Voor de juiste voorverwarmtijd, raadpleeg de onderstaande tabel:

| Temperatuur                | Voorverwarmingstijd |
|----------------------------|---------------------|
| Meer dan 0 °C              | 2 tot 3 sec.        |
| -5 tot 0 °C                | 5 sec.              |
| -15 tot -5 °C              | 10 sec.             |
| Limiet van continu gebruik | 30 sec.             |

**OPMERKING :**

- **Indicatielampje voorgloeien (5) gaat branden wanneer het contactslot in de stand „GLOEIEN” staat.**
7. Draai de sleutel in de stand „START” en laat weer los wanneer de motor start.

**BELANGRIJK :**

- **Omwille van de veiligheid, kan de motor niet gestart worden, behalve wanneer de schakelhendel in de stand „NEUTRAAL” staat.**
8. Controleer om te zien of alle waarschuwingslampjes op de Easy Checker™ „UIT” zijn.

Als er waarschuwingslampjes blijven branden, stop dan onmiddellijk de motor en onderzoek de oorzaak.

**1. Starten bij koud weer**

Wanneer de omgevingstemperatuur lager dan 0 °C is en de motor erg koud is. Als de motor na 10 seconden niet start, draai de sleutel dan op uit gedurende 30 seconden. Herhaal vervolgens stap 6 en 7. Om de accu en de startmotor te beschermen, mag u de startmotor nooit langer dan 10 seconden ononderbroken laten draaien.

**2. Motorgashendel (indien aanwezig)**

Wanneer de omgevingstemperatuur onder -15 °C is en de motor erg koud is, trek dan de gashendel naar de stand „HOOG” en draai het contactslot naar de stand „START”. Nadat de motor is gestart, drukt u de gashendel terug naar de stand „LAAG”.

**3. Blokverwarming (indien aanwezig)**

Er is een blokverwarming als optie verkrijgbaar bij uw dealer. Deze helpt u uw voertuig te starten bij omgevingstemperaturen onder -20 °C.

**DE MOTOR STOPPEN**

1. Draai, zodra de motor is afgeremd tot stationair, de sleutel naar „UIT”.
2. Breng de gashendel van de motor (indien aanwezig) terug naar de stand stationair toerental.
3. Verwijder de sleutel.

**OPWARMEN VAN DE MOTOR**

**⚠ WAARSCHUWING**  
 Ter voorkoming van ernstig letsel of de dood:

- Trek de parkeerrem aan tijdens het opwarmen.
- Zorg ervoor dat de hendel van de schakelgroep in de „NEUTRALE”-positie staat en vergrendel de hendels van de hydraulische hefcilinder en de hydraulische aansluiting in de „UIT”-positie met de begrenzingsplaat, voordat u de motor start.

Laat de motor zonder lading opwarmen, gedurende 5 minuten nadat de motor is opgestart. Dit is om te zorgen dat er olie bij alle onderdelen van de motor kan komen. Als er last wordt uitgeoefend op de motor zonder deze opwarmtijd, kunnen problemen ontstaan, zoals vastlopen, breuken of voortijdige slijtage.

## 1. Opwarmen van transmissieolie bij lage temperaturen

Hydraulische olie dient als transmissievloeistof. Onder koude weersomstandigheden kan de olie koud zijn met verhoogde viscositeit. Dit kan leiden tot vertraagde oliecirculatie of abnormale lage hydraulische druk gedurende bepaalde tijd na het opstarten van de motor. Dit kan op zijn beurt problemen met het hydraulische systeem veroorzaken.

Om het bovenstaande te voorkomen, moet u volgende instructies opvolgen: laat de motor bij 50% van het nominale rpm opwarmen volgens de onderstaande tabel:

| Omgevingstemperatuur | Benodigde opwarmtijd |
|----------------------|----------------------|
| Boven 0 °C           | Ongev. 5 minuten     |
| -10 tot 0 °C         | 5 tot 10 minuten     |
| -20 tot -10 °C       | 10 tot 15 minuten    |
| Beneden -20 °C       | Meer dan 15 minuten  |

### BELANGRIJK :

- Bedien het voertuig niet met volle belasting totdat het voldoende is opgewarmd.

## JUMPSTART



### WAARSCHUWING

Ter voorkoming van ernstig letsel of de dood:

- Houd sigaretten, vonken en open vuur uit de buurt van de accu.
- Wanneer de accu van het voertuig bevroren is, mag de motor niet met behulp van startkabels worden gestart.
- Sluit de negatieve klem aan de voertuigzijde van de startkabel niet aan op de minpool van de accu van het voertuig.
- De onderdelen, zoals de demper, kunnen heet zijn. Zorg ervoor u niet te branden bij het aansluiten van de startkabel.

Volg in geval van een jumpstart de onderstaande instructies, voor het op veilige wijze starten van de motor.

1. Breng een hulpvoertuig met een accu van dezelfde accuspanning als het uitgeschakelde voertuig binnen makkelijk kabelbereik.

### BELANGRIJK :

- De voertuigen mogen elkaar niet raken.
2. Zet beide voertuigen op de parkeerrem en zet de versnellingshendel in de neutraalstand. Zet de motor af.
  3. Draag een veiligheidsbril en rubberen handschoenen.

4. Zorg ervoor dat de afschermkappen goed op hun plaats zitten. (indien aanwezig)
5. Bevestig de rode klem aan de positieve (rood, (+) of pos.) aansluiting van de lege accu en klem het andere einde van dezelfde kabel aan de positieve (rood, (+) of pos.) aansluiting van de hulpaccu.
6. Klem de andere kabel aan de negatieve (zwart, (-) of neg.) aansluiting van de hulpaccu.
7. Klem het andere eind aan het motorblok of frame van het uitgeschakelde voertuig zo ver mogelijk bij de lege batterij vandaan.
8. Start het hulpvoertuig en laat de motor kort draaien. Start het uitgeschakelde voertuig.

## BEDIENING VAN DE MOTOR

9. Koppel de startkabels los in exact de omgekeerde volgorde als waarin ze zijn bevestigd (stappen 7, 6 en 5).

Verbind de kabels in numerieke volgorde.  
Koppel ze na gebruik in omgekeerde volgorde los.

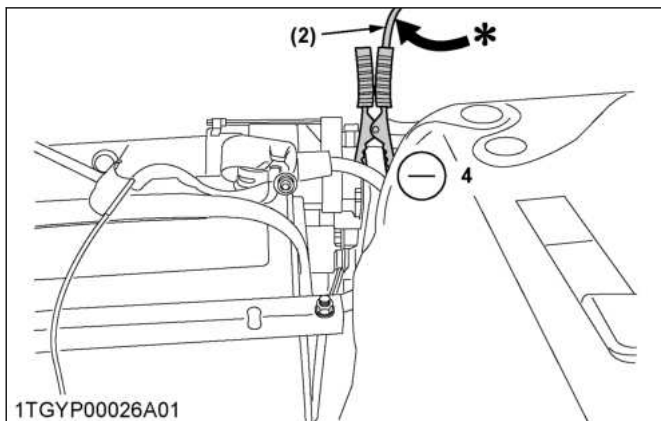
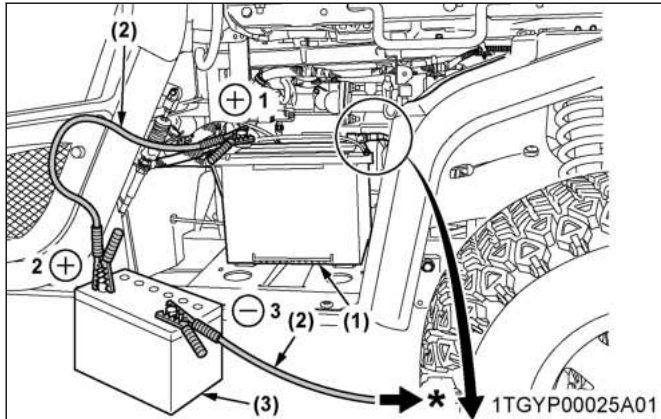

(1) Dode accu  
(2) Startkabels

(3) Hulpaccu

### BELANGRIJK :

- Dit voertuig heeft een 12 volt negatief (-) massa startsysteem.
- Gebruik voor een jumpstart uitsluitend dezelfde accuspanning.
- Gebruik van een hogere spanningsbron kan leiden tot ernstige schade aan het elektrische systeem van het voertuig.  
Uitsluitend een passende spanningsbron gebruiken bij „Jumpstart” van een lage of dode accu.

# HET VOERTUIG BEDIENEN

## HET GEBRUIK VAN EEN NIEUW VOERTUIG

Hoe een nieuw voertuig wordt behandeld en onderhouden is sterk bepalend voor de levensduur van het voertuig.

Een nieuw voertuig dat rechtstreeks van de productielijn in de fabriek komt, is volledig getest, maar de verschillende onderdelen zijn niet op elkaar afgestemd. Daarom moet het voertuig voor de eerste 50 bedrijfsuren bij een lagere snelheid worden bediend en vermijd overmatig werk of bediening totdat de verschillende onderdelen zijn „ingelopen”.

De manier waarop het voertuig wordt gebruikt gedurende de „inlooperperiode” is van grote invloed op de levensduur van uw voertuig. Het is voor het bereiken van de maximale prestaties en de langste levensduur van uw voertuig van cruciaal belang om uw voertuig goed in te werken.

Bij het gebruik van een nieuw voertuig moeten de volgende voorzorgsmaatregelen worden getroffen.

### 1. Bedien het voertuig gedurende de eerste 50 werkuren niet op volle snelheid

- Niet snel starten of de remmen plotseling intrappen.
- Bedien het voertuig tijdens de winter pas nadat de motor volledig op bedrijfstemperatuur is.
- Laat de motor niet op hogere toerentallen draaien dan nodig.
- Pas op ruige wegoppervlakken uw snelheid aan. Bedien het voertuig niet op hoge snelheden. De bovenstaande voorzorgsmaatregelen beperken zich niet alleen tot nieuwe voertuigen, maar gelden voor alle voertuigen. Maar de maatregelen moeten vooral in het geval van nieuwe voertuigen in acht worden genomen.

### 2. Smeerolie voor nieuwe voertuigen vervangen

De smeerolie is met name van belang in geval van een nieuw voertuig. De verschillende onderdelen zijn niet volledig „ingereden” en zijn niet op elkaar afgestemd. Kleine stukken metaalgruis kunnen tijdens het gebruik van het voertuig ontstaan; en dit kan leiden tot slijtage of beschadiging van de onderdelen. We moeten er daarom op letten de smeerolie iets eerder te vervangen dan normaal gesproken vereist zou zijn.

Voor meer informatie over de tussenpozen voor het vervangen, zie ONDERHOUD op pagina 74.

## OP- EN AFSTAPPEN VAN HET VOERTUIG

- Probeer nooit een bewegend voertuig op of af te stappen of ervan af te springen om het voertuig te verlaten.
- Kijk bij het op- of afstappen van het voertuig naar het voertuig. Gebruik geen bedieningselementen zoals hendels om onbedoelde machinebewegingen te voorkomen.
- Houd de treden en vloer altijd schoon om glibberigheid en gladheid te voorkomen.



## HET VOERTUIG STARTEN



### WAARSCHUWING

Ter voorkoming van ernstig letsels of de dood:

- Lees het hoofdstuk over veilig werken en zorg ervoor dat u de inhoud ervan begrijpt.
- Zorg ervoor dat u de veiligheids pictogrammen op het voertuig begrijpt.
- Om het gevaar van vergiftiging door uitlaatgassen te vermijden, mag de motor niet in een gesloten ruimte worden gestart zonder deugdelijke ventilatie.
- Start de motor nooit terwijl u naast de trekker op de grond staat. Start de motor altijd uitsluitend wanneer u op de bestuurdersstoel zit.
- Maak er een gewoonte van de hendel van de schakelgroep in de „NEUTRALE”-positie te plaatsen en de hendel van de hydraulische aansluiting in de „UIT”-positie te plaatsen en de



hendel van de hydraulische hefcilinder in de „NEUTRALE”-positie te plaatsen, voordat u de motor start.

- Zorg ervoor dat de gashendel van de motor (indien aanwezig) in de stand stationair toerental staat.

1. De bestuurderspositie afstellen.

**OPMERKING :**

- De stoel moet worden afgesteld om ervoor te zorgen dat de bedieningselementen binnen handbereik zijn van de bestuurder, zodat de bestuurder een goede houding heeft en het risico op lichaamstrillingen wordt geminimaliseerd.

- Bestuurdersstoel op pagina 42
2. Maak de veiligheidsgordel vast.
    - Veiligheidsgordel op pagina 45
  3. Stel de stand van het stuurwiel af.
    - Verstelbaar stuur op pagina 45
  4. Stand lichtsakelaar selecteren.
    - Koplampsakelaar op pagina 45
    - Schakelaar alarmknipperlicht op pagina 46
    - Schakelaar richtingaanwijzer op pagina 46
    - Claxonknop op pagina 47
    - Werkklamp (voorzijde) (indien aanwezig) op pagina 47
    - Werkklamp (achter) (indien aanwezig) op pagina 48
  5. Rempedaal controleren.
    - Rempedaal op pagina 48
  6. Start de motor.
    - BEDIENING VAN DE MOTOR op pagina 36
  7. Rijsnelheid selecteren.
    - Groepschakelhendel op pagina 48
    - 4WD-hendel op pagina 49
    - Parkeerremhendel op pagina 50
    - Snelheidsregelingspedaal op pagina 50

**1. Bestuurdersstoel**

**WAARSCHUWING**

Ter voorkoming van ernstig letsel of de dood:

- Stel de stand van de stoel uitsluitend af, wanneer het voertuig stilstaat.
- Controleer na elke afstelling van de stoel of deze weer goed is geborgd.

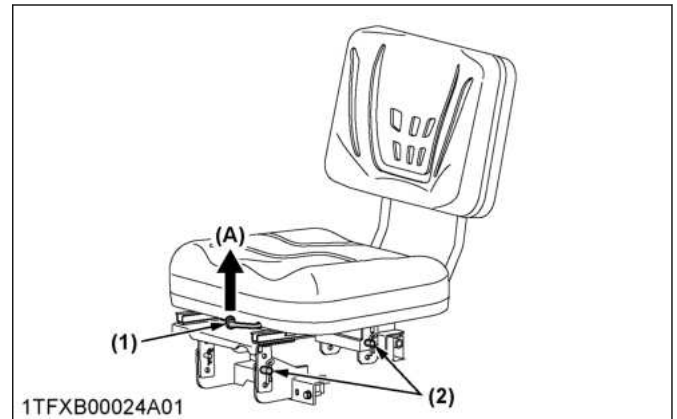

(1) Hendel horizontale verstelling (2) Hoogte-afsteling (A) „ONTGRENDELEN”

**Horizontaal afstellen**

Ontgrendel de hendel voor horizontale verstelling en schuif de stoel naar behoefte naar achteren of naar voren. De stoel wordt op de positie vergrendeld wanneer de hendel wordt losgelaten.

**Hoogteverstelling**

1. Maak de pen en de verbindingspen los.

**Normale positie**

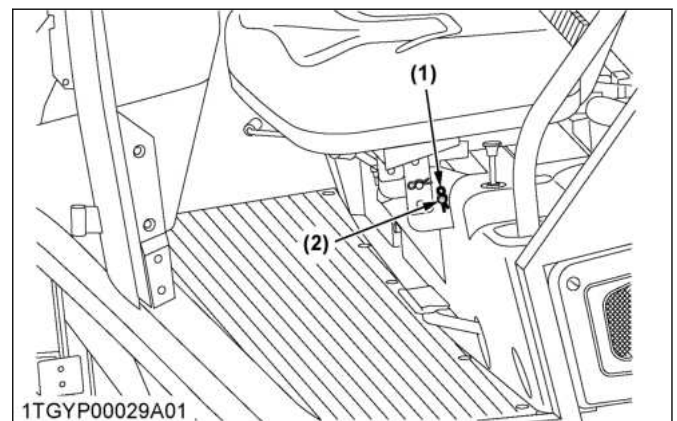

(1) Klempen (2) Koppelingpen

2. Draai de bestuurdersstoel om.

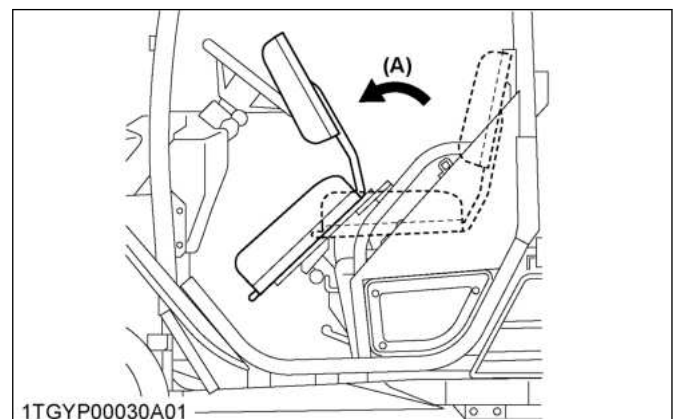

(A) „DRAAI OM”

3. Steek de verbindingspen en de klempen erin om vallen te voorkomen.

**Geheven stand**

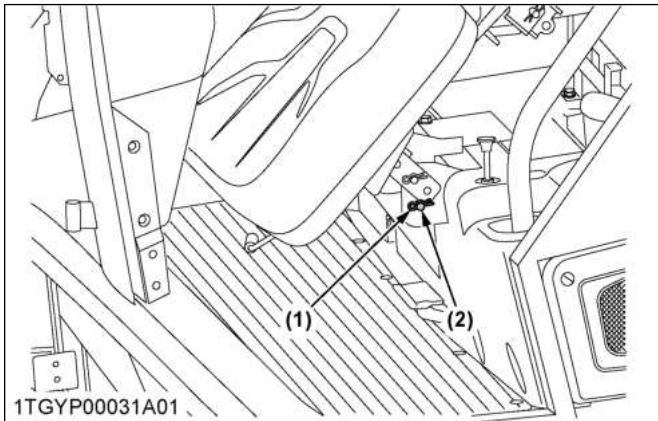

(1) Klampen (2) Koppelingspen

4. Maak de achterste klampen los.

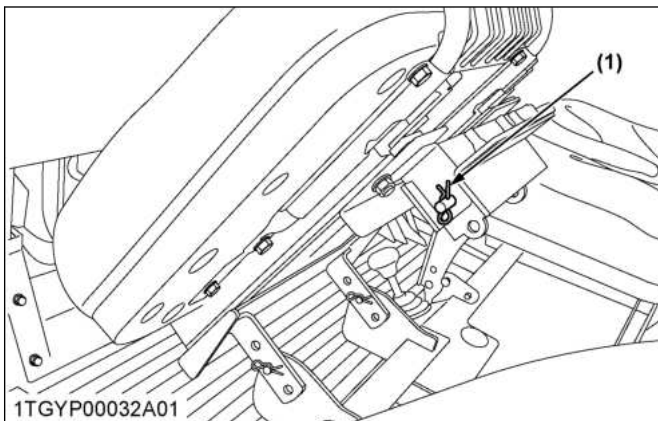

(1) Klampen (achterkant)

5. Maak de pen los en haal de stoelbeugel eraf.

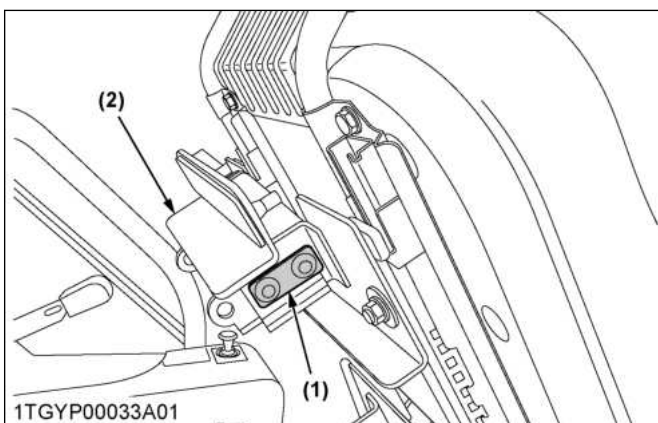

(1) Pen (2) Stoelbeugel

6. Stel de beugel af op de gewenste hoogte. De stoel kan ingesteld worden op drie standen zoals hieronder aangegeven.

(N) Normale hoogte

(l) Lage hoogte

(H) Hoge hoogte

Bij Normale hoogte, gebruikt u het midden achterste gat.

Bij Lage hoogte, gebruikt u het laagste gat.

Bij Hoge hoogte, gebruikt u het hoogste gat.

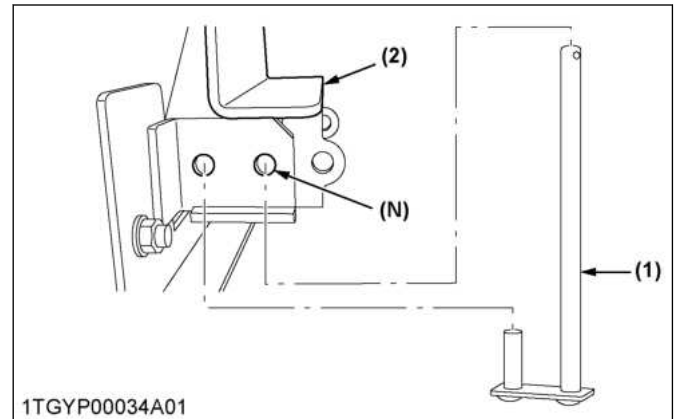

(1) Pen (2) Stoelbeugel (N) Normale hoogte (middelste gaatje)

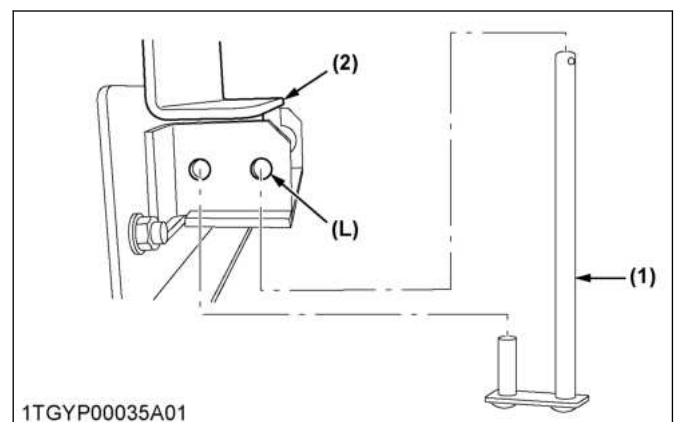

(1) Pen (2) Stoelbeugel (L) Lage hoogte (laagste gaatje)

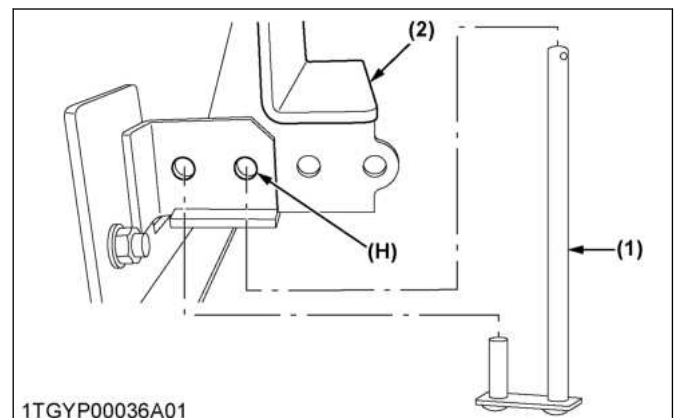

(1) Pen (2) Stoelbeugel (H) Hoge hoogte (hoogste gaatje)

**BELANGRIJK :**

- Zorg ervoor dat u de pinhoek niet mist, wanneer u de pinhoogte verandert.

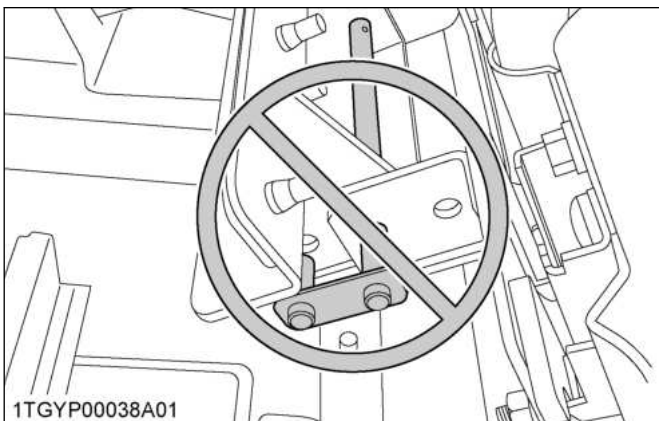
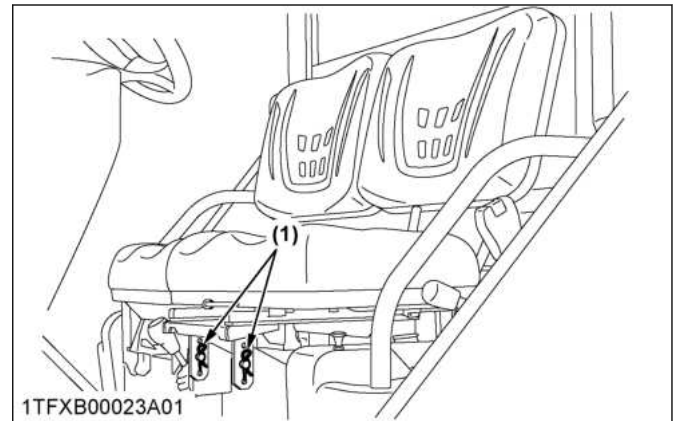
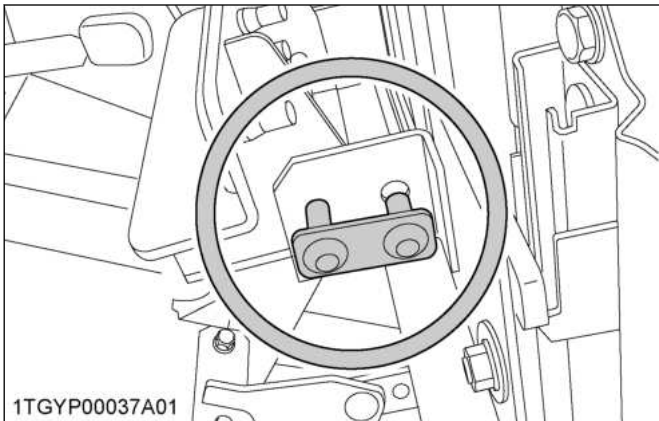

(1) *Klemmen (voorzijde)*

9. Maak de stoel los van het frame.  
Wanneer u de stoel losmaakt, zorg er dan voor dat uw hand niet bekneld raakt tussen de stoel en de beugel.  
Houd de stoel stevig in uw handen vast, wanneer u de zithoogte verandert.
10. Stel de beugel af op de gewenste hoogte.  
Bij dit voertuig kan de stoel worden ingesteld op 3 standen zoals hieronder.  
(N) Normale hoogte  
(L) Lage hoogte  
(H) Hoge hoogte  
Bij Normale hoogte, gebruikt u het middelste gat.  
Bij Lage hoogte, gebruikt u het hoogste gat.  
Bij Hoge hoogte, gebruikt u het laagste gat.

Nadat u de zithoogte hebt veranderd, maakt u de achterste klemmen vast.

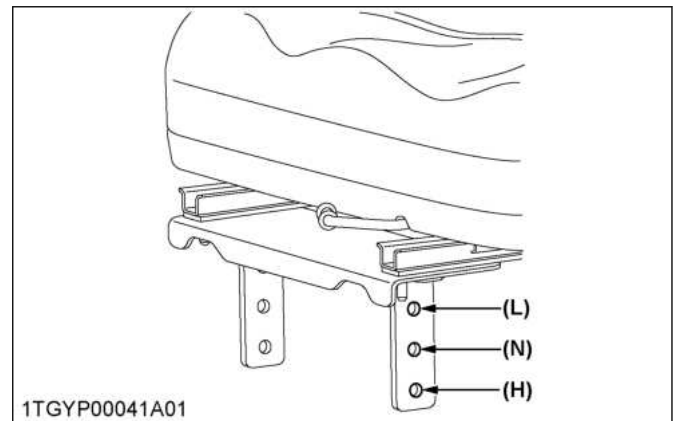
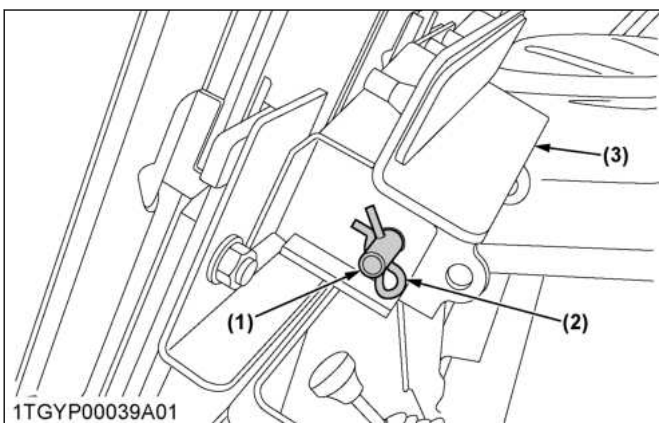

(1) *Pen* (2) *Klemmen (achterkant)* (3) *Stoelbeugel*

(N) *Normale hoogte* (L) *Lage hoogte* (H) *Hoge hoogte*

7. Doe dit in omgekeerde volgorde van nr. 1, 2, 3 om de stoel te verlagen.
8. Maak de voorste klemmen los.

Nadat u de zithoogte hebt veranderd, maakt u de voorste klemmen vast.

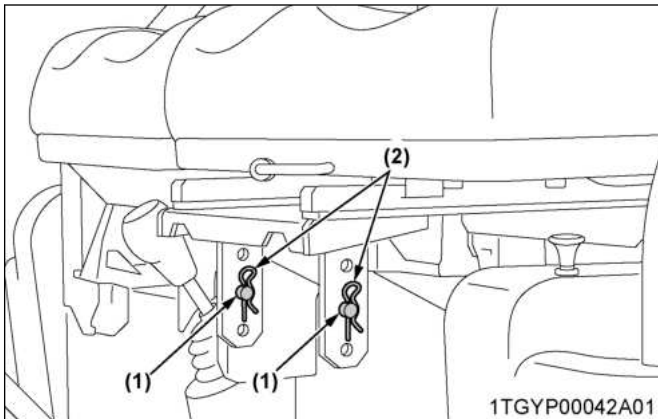

(1) Pen (2) Klempen (voorzijde)

11. Verzeker u er ten slotte van dat de ingestelde stoelhoogte van voorkant en achterkant goed is.  
 Bij Normale hoogte gebruikt u het middelste gat voor en achter.  
 Bij Lage hoogte gebruikt u het hoogste voor en het laagste gat achter.  
 Bij Hoge hoogte, gebruikt u het laagste gat voor en het hoogste gat achter.

## 2. Bestuurderaanwezigheidssysteem (OPC)

Het voertuig is uitgerust met een systeem dat de waarschuwingslamp inschakelt en een waarschuwingszoemer activeert. Dit systeem werkt volgens de onderstaande voorwaarden.

### Wanneer het voertuig is gestopt:

- Als het contactslot in de stand „AAN” staat (al dan niet met draaiende motor) en de parkeerrem is niet ingeschakeld, dan zal 3 seconden nadat de bestuurder uit de bestuurdersstoel is opgestaan de waarschuwingszoemer klinken (het waarschuwingslampje gaat aan).

### Tijdens het rijden:

- De waarschuwingszoemer zal klinken, 3 seconden nadat de bestuurder uit de bestuurdersstoel is opgestaan.

## 3. Veiligheidsgordel

### WAARSCHUWING

Ter voorkoming van ernstig letsel of de dood:

- Veiligheidsgordels verminderen letsel. Draag altijd uw veiligheidsgordels. De heupgordels bieden mogelijk niet voldoende bescherming voor kleine kinderen. Speciale zorg wordt aanbevolen bij het vervoer van een kind als passagier. Maak gebruik van een kinderzitje, waar nodig.

- Gebruik altijd de veiligheidsgordels, tijdens het bedienen van en rijden in het voertuig.

Pas de veiligheidsgordels aan naar de eigen pasvorm en klik de gesp vast. Deze veiligheidsgordel is zelfvergrendelend met een oprolmechanisme.

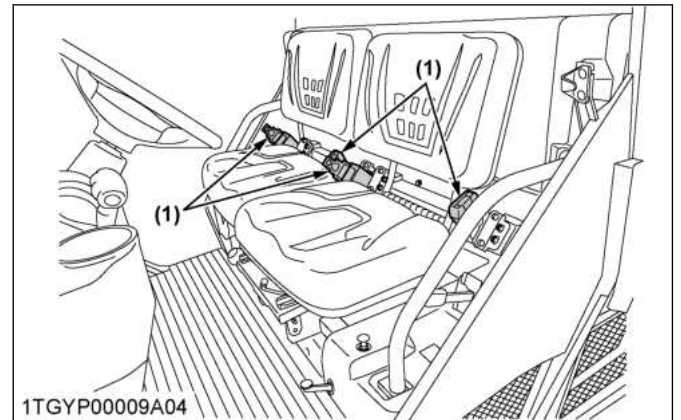

(1) Veiligheidsgordel

## 4. Verstelbaar stuur

Stel het stuurwiel in op de juiste positie. Het stuurwiel kan worden aangepast terwijl aan de kantelhendel wordt getrokken.

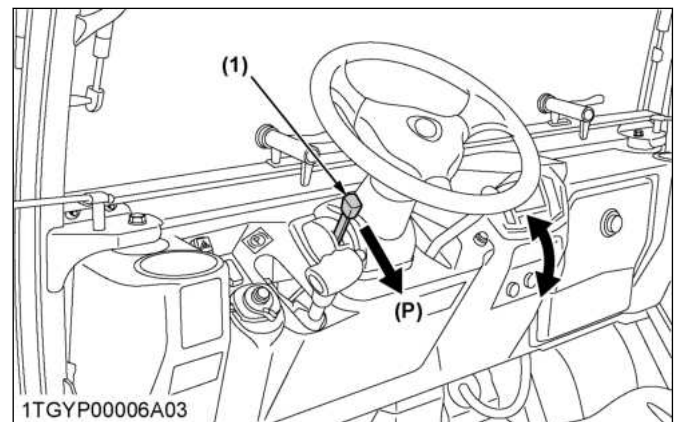

(1) Kantelhendel

(P) „AANTREKKEN”

## 5. Koplampschakelaar

De koplampschakelaar is in werking wanneer het contactslot in de stand „AAN” of „UIT” staat.

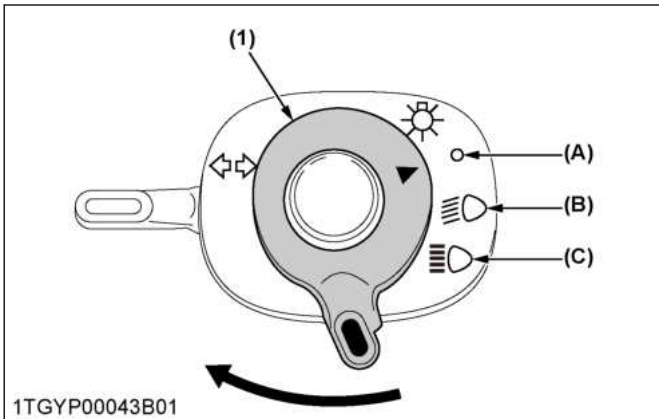

1TGYP00043B01  
 (1) Koplampschakelaar (B) Koplampen gedimd, dimlicht  
 (A) Koplampen „UIT“ (C) Koplampen, grootlicht

**OPMERKING :**

- Door de koplampschakelaar naar de stand „dimlicht“ of „grootlicht“ te draaien, gaan de volgende lampen gelijktijdig aan.
  1. Achterlichten en nummerplaatverlichting (lampen aan de achterkant van het voertuig)
  2. Zijmarkeringslicht
  3. Lamp ingebouwd in de schakelaar van het alarmknipperlicht
- De koplampschakelaar is actief, wanneer het contactslot in de stand „AAN“ staat.

**6. Schakelaar alarmknipperlicht**

Druk op de schakelaar voor de alarmknipperlichten, dan knipperen de alarmknipperlichten en het indicatielampje op het instrumentenpaneel.

Druk opnieuw op de schakelaar voor de alarmknipperlichten om de alarmknipperlichten uit te schakelen.

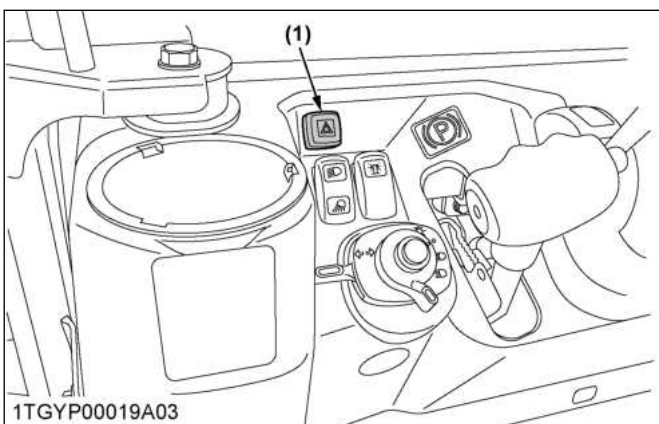

1TGYP00019A03  
 (1) Schakelaar alarmknipperlicht

**OPMERKING :**

- De schakelaar voor de alarmknipperlichten is in werking wanneer het contactslot in de stand „AAN“ of „UIT“ staat.  
 Let erop dat de batterij leeg loopt, als u de schakelaar op „AAN“ laat staan.

**7. Schakelaar richtingaanwijzer**

Draai de schakelaar voor de richtingaanwijzer rechtsom om aan te geven dat u rechts afslaat.

Draai de schakelaar voor de richtingaanwijzer linksom om aan te geven dat u links afslaat.

De betreffende rechter- en linkerrichtingaanwijzer en het indicatielampje op het instrumentenpaneel gaan gelijktijdig knipperen.

**OPMERKING :**

- De schakelaar voor de richtingaanwijzer werkt alleen met het contactslot in de stand „AAN“.
- Als de schakelaar alarmknipperlichten naar de stand „AAN“ wordt ingedrukt terwijl de richtingaanwijzer wordt geactiveerd, gaan alle lampen knipperen.
- Vergeet niet na het afslaan de schakelaar naar de middenpositie terug te zetten.

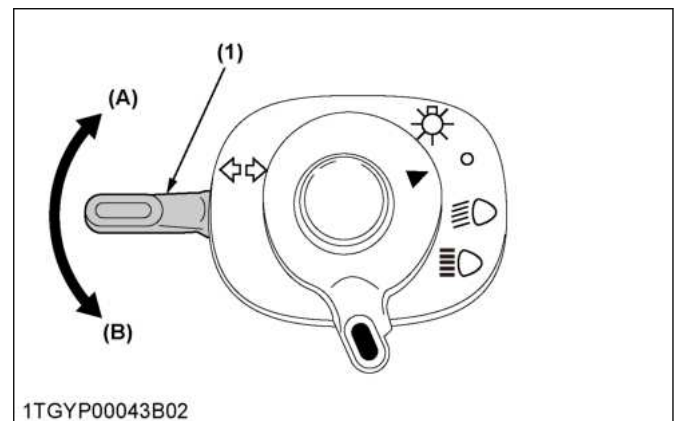

1TGYP00043B02  
 (1) Schakelaar richtingaanwijzer (B) „LINKSAF“  
 (A) „RECHTSAF“

**Indicatielampje aanhanger**

Wanneer u de richtingaanwijzerschakelaar bedient met de voedingsconnector van de aanhanger aangesloten, dan beginnen de indicatielampjes in het instrumentenpaneel te knipperen.

**OPMERKING :**

- Als de indicatielampjes op het instrumentenpaneel snel beginnen te knipperen, betekent dit dat de lamp van de richtingaanwijzer voor of achter mogelijk defect is. Controleer de lampen.



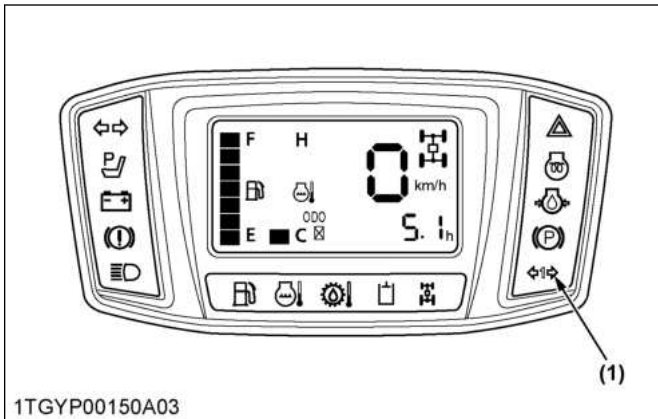

(1) Indicatielampje aanhanger

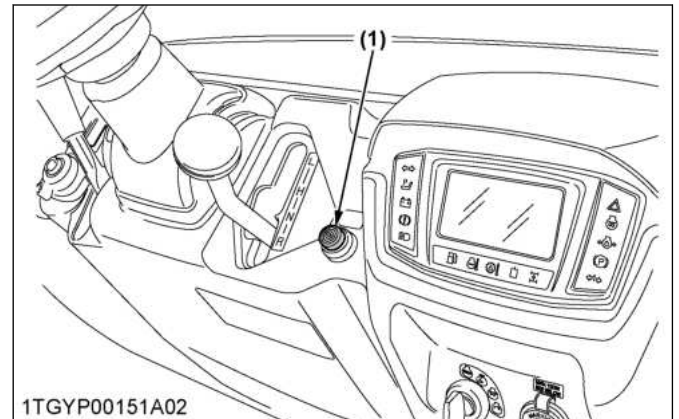

(1) Claxonknop



1TFXB00002C01

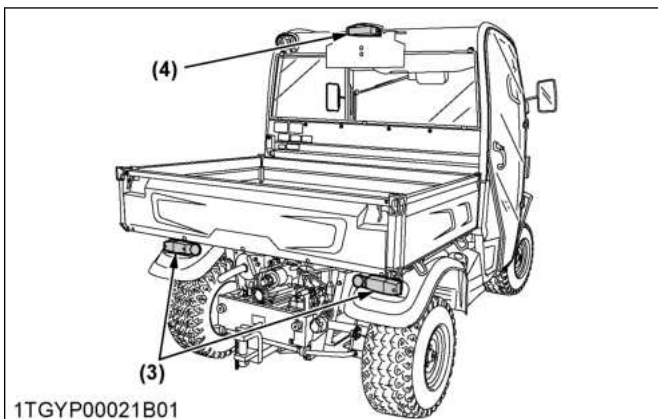

1TGY P00021B01

- (1) Koplamp
- (2) Alarmknipperlicht/richting-aanwijzer
- (3) Achterlicht (combinatielamp)
- (4) Kentekenplaatverlichting

### 8. Claxonknop

De claxonschakelaar is in werking wanneer het contactslot in de stand „AAN” of „UIT” staat. De claxon klinkt wanneer de claxonknop wordt ingedrukt.

### 9. Werklamp (voorzijde) (indien aanwezig)

Wanneer het contactslot in de stand „AAN” geplaatst is en de schakelaar van de voorste werklamp in de stand „AAN” wordt gezet, gaat de werklamp aan.



1TFXB00002C02

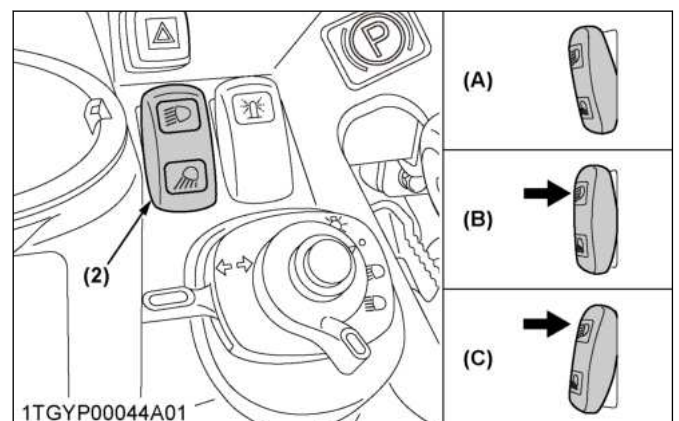

- (1) Werklamp voor (indien aanwezig)
- (2) Voorste werklampschakelaar (indien aanwezig)
- (A) „UIT”
- (B) „Voorkant AAN”
- (C) „Voorkant en achterkant AAN”

## 10. Werklamp (achter) (indien aanwezig)

Wanneer het contactslot in de stand „AAN” wordt gedraaid en de schuifschakelaar aan de achterkant van elke werklamp in de stand „AAN” wordt geschoven, dan gaat de werklamp aan. Wanneer de schuifschakelaar naar de stand „UIT” wordt geschoven, gaat het lampje uit.

Nadat de schuifschakelaar voor elke werklamp in de stand „UIT” is geschoven, draait u het contactslot in de stand „UIT”.

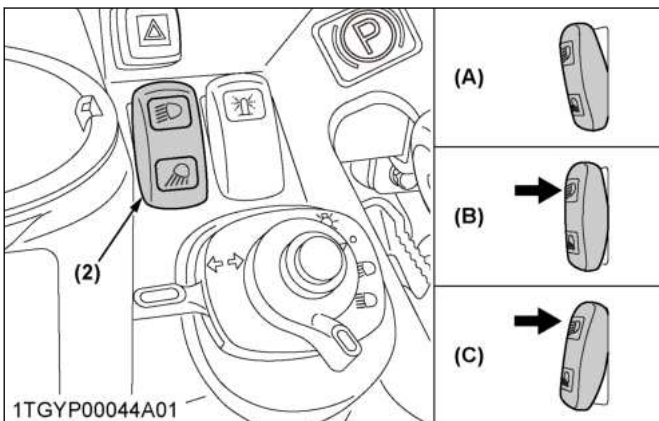
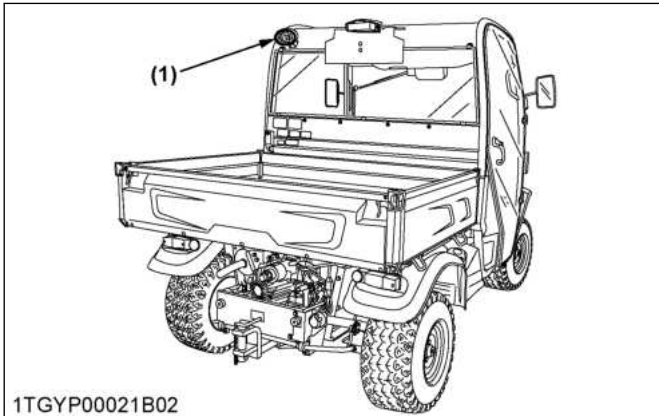

- |  |                                  |
|--|----------------------------------|
| (1) Werklamp achter (indien aanwezig)              | (A) „UIT”                        |
| (2) Achterste werklampschakelaar (indien aanwezig) | (B) „Voorkant AAN”               |
|  | (C) „Voorkant en achterkant AAN” |

## 11. Rempedaal

### **WAARSCHUWING**

Ter voorkoming van ernstig letsel of de dood:

- Als de bestuurder plotseling remt, kan er een ongeluk gebeuren, doordat hij de macht over het stuur verliest of doordat zware ladingen naar voren schuiven.
- Wanneer u op ijzige, natte of losse oppervlakken rijdt, verminder dan uw snelheid om slippen of onbestuurbaar worden van het voertuig te voorkomen.

Het rempedaal is het linkerpedaal op het voetpaneel. Trap het rempedaal in om vaart te minderen of het voertuig te stoppen.

### OPMERKING :

- **Primair remmen maakt gebruik van het rempedaal om de remmen van het voertuig in te schakelen om het voertuig af te remmen en te stoppen.**
- **Gebruik het rempedaal om de rijsnelheid te regelen bij het afrijden van een helling.**

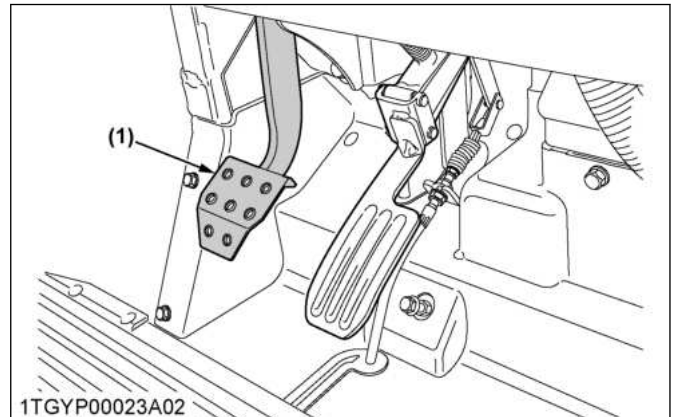

(1) Rempedaal

## 12. Groepschakelhendel

### **WAARSCHUWING**

Ter voorkoming van ernstig letsel of de dood:

- Vermijd het schakelen van de versnellingspook bij het op- of afrijden van een helling.
- Schakel naar het [L]-bereik om de snelheid van het voertuig te beheersen, voordat u een helling op- of afrijdt.
- Als u van versnelling wisselt bij het op- of afrijden van een helling, gebruik dan de rem om de controle te behouden.
- Werk achteruit bij lage snelheden om de controle te behouden.
- Schakel niet onregelmatig.
- Een onjuiste positie van de groepschakelhendel zorgt ervoor dat het voertuig kortstondig vrijloopt op hellingen.

1. De groepschakelhendel kan alleen worden omgeschakeld wanneer het voertuig volledig tot stilstand is gekomen en de snelheidsregelingspedaal in de stand „NEUTRAAL” staat.
2. Om schade aan de transmissie en schakelkoppeling te voorkomen, moet u het voertuig volledig tot stilstand brengen met behulp van het rempedaal alvorens van versnellingen te wisselen.

3. Selecteer de juiste versnelling en het juiste motortoerental, afhankelijk van het soort werk.
4. Voordat u uit het voertuig stapt, schakelt u de groepenschakelhendel naar de stand „NEUTRAAL” en schakelt u de parkeerrem in.

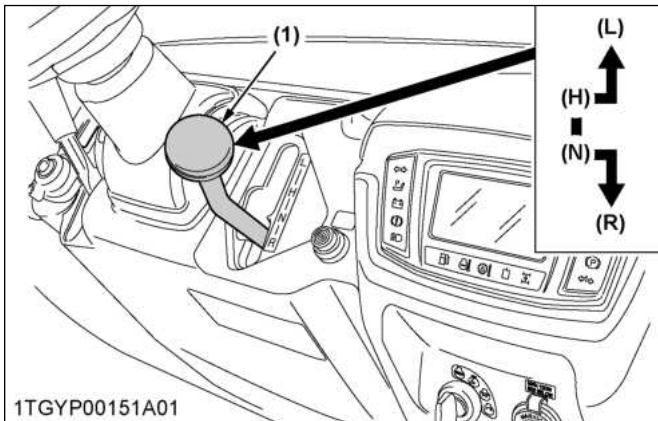

(1) Groepschakelhendel  
(L) LAAG bereik  
(H) HOOG bereik  
(N) „NEUTRALE” positie  
(R) „ACHTERUIT”

**OPMERKING :**

- Als de versnellingshendel moeilijk te bewegen is, forceer dan de hendel niet. Schakel de parkeerrem in, druk het snelheidsregelingspedaal lichtjes in en geef het vrij naar de stand neutraal en verplaats dan de hendel.
- Als de hendel moeilijk uit te schakelen is, forceer dan de hendel niet.
- Trap het rempedaal volledig in en verplaats dan de hendel.
- Er kan zich een ongeluk voordoen bij onregelmatige schakelen.
- Een onjuiste positie van de versnellingshendel zorgt ervoor dat het voertuig kortstondig vrijloopt op hellingen.

**13. 4WD-hendel**

**⚠ WAARSCHUWING**

Ter voorkoming van ernstig letsel of de dood:

- Schakel de voorwielaandrijving niet in wanneer het voertuig op wegsnelheid rijdt.
- Let erop dat het gewicht van het voertuig correct is uitgebalanceerd wanneer u ermee op ijzige, natte of losse bodems rijdt. Zo verkleint u het gevaar van slippen of onbestuurbaar worden van het voertuig. Rijd met gereduceerde snelheid en schakel voorwielaandrijving in.
- Wanneer het voertuig plotseling wordt geremd kunnen zich ongevallen voordoen, bijvoorbeeld doordat zware getrokken ladingen vooruit gaan

**schuiven, waardoor het voertuig onbestuurbaar wordt.**

- De remeigenschappen verschillen tussen de 2-wielaandrijving en de 4-wielaandrijving. Ben u bewust van het verschil en wees zorgvuldig in het gebruik.

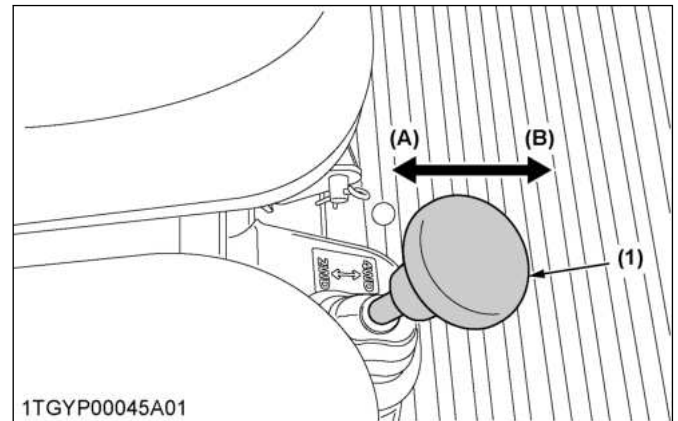

(1) 4WD hendel  
(A) „2WD”  
(B) „4WD”

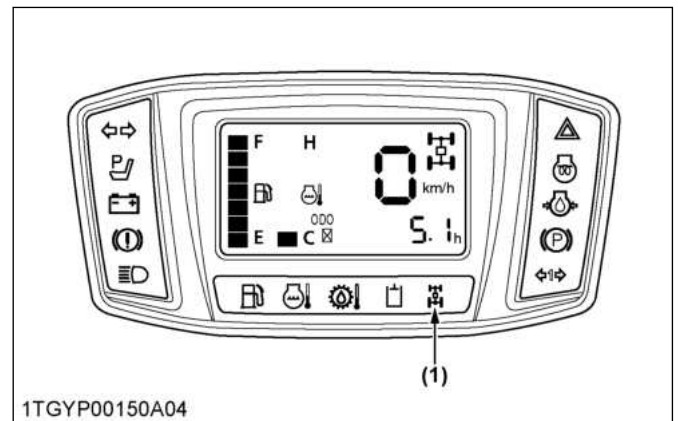

(1) Indicatielampje 4WD

**BELANGRIJK :**

- Gebruik de hendel om de voorwielen vrij te geven terwijl het voertuig is gestopt. Verplaats de hendel naar „4WD” om de voorwielaandrijving in te schakelen. Als de hendel in de stand „4WD” staat, gaat het 4WD-indicatielampje aan.
- Banden slijten snel als voorwielaandrijving wordt ingeschakeld op verharde wegen.

**Voorwielaandrijving is effectief voor de volgende taken:**

- Wanneer grotere trekkracht nodig is, zoals bij het werken in een nat veld, het trekken van een aanhanger of bij werkzaamheden met een voorblad.
- Bij het werken in zanderige grond.



## 14. Parkeerremhendel

Om de parkeerrem vrij te geven, drukt u het rempedaal in, drukt u de knop vrijgeven in en drukt u de parkeerremhendel omhoog.

Door het rempedaal in te drukken, maakt u de uitlaatkracht kleiner. Zorg ervoor dat het indicatielampje in de Easy Checker™ uit gaat.

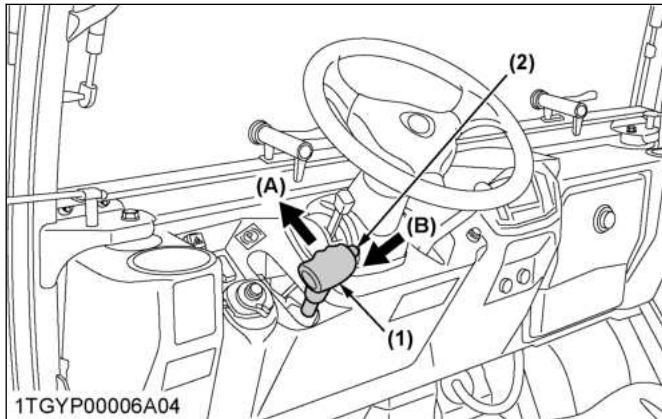

(1) Parkeerremhendel (A) „VRIJGEVEN”  
(2) Vrijgaveknop (B) „INDRUKKEN”

## 15. Snelheidsregelingspedaal

Gebruik tijdens het rijden de snelheidsregelingspedaal. Druk het pedaal verder in voor een hogere snelheid.

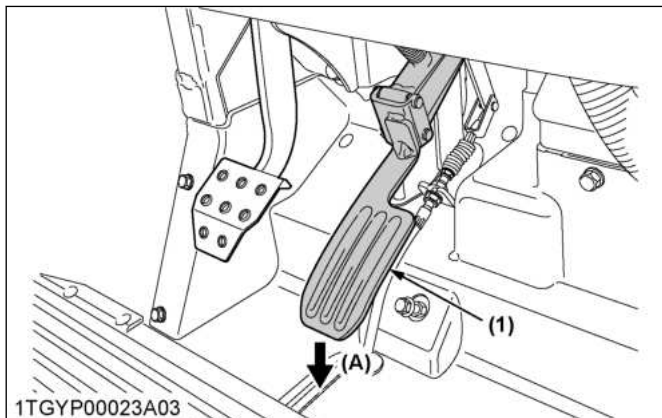

(1) Snelheidsregelingspedaal (A) „VERHOGEN”

## 16. Dynamisch remmen

Dynamisch remmen en biedt een extra remkracht om het voertuig af te remmen zodra u het snelheidsregelingspedaal vrijgeeft. Deze remkracht wordt geleverd door de HST.

### BELANGRIJK :

- Primaire remkracht moet door het rempedaal worden geleverd.
- Om vroegtijdige slijtage aan de HST te vermijden, gebruikt u het rempedaal om het voertuig af te remmen en te stoppen.

## HET VOERTUIG STOPPEN

### ! WAARSCHUWING

Ter voorkoming van ernstig letsel of de dood: **Neem de volgende voorzorgsmaatregelen in acht, wanneer u het voertuig verlaat.**

- Parkeer het voertuig op een stevige en vlakke ondergrond.
- Trek de parkeerrem aan.
- Laat het werktuig tot op de grond zakken (indien aanwezig).
- Stop de motor en neem de sleutel uit het contactslot.

1. Laat de snelheidsregelingspedaal los.
2. Trap op het rempedaal om het voertuig af te remmen en te stoppen.
3. Nadat het voertuig is gestopt;
  - a. Zet de groepenschakelhendel in neutraal.
  - b. Trek de parkeerrem aan.

## CONTROLLEREN TIJDENS HET RIJDEN

### BELANGRIJK :

**Stop de motor onmiddellijk indien:**

- De motor plotseling afremt of versnelt.
- Plotseling zijn er ongewone geluiden te horen.
- Uitlaatgassen worden plotseling zeer donker.

Controleer tijdens het rijden de volgende items om te zien of alle onderdelen normaal functioneren:

- Easy Checker™ op pagina 51
- Brandstofmeter op pagina 51
- Koelvloeistof temperatuurmeter op pagina 51
- Urenteller en kilometerteller op pagina 52
- Snelheidsmeter op pagina 52

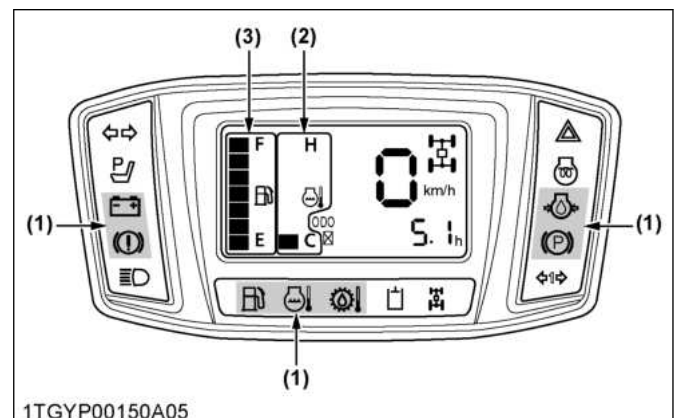

(1) Easy Checker™ (3) Brandstofmeter  
(2) Koelvloeistof temperatuurmeter

## 1. Easy Checker™

Als de waarschuwingslampjes op de Easy Checker™ gaan branden tijdens het gebruik, stop dan onmiddellijk de motor en zoek als volgt de oorzaak op. Gebruik het voertuig nooit met een Easy Checker™ lamp aan.

### Motoroliedruk

Het waarschuwingslampje op de Easy Checker™ gaat branden als de oliedruk in de motor onder het voorgeschreven niveau komt.

Controleer het motoroliepeil als dit gebeurt tijdens het gebruik en het lampje gaat niet uit als de motor wordt geaccelereerd.

(Zie Controleren van het motoroliepeil op pagina 83.)

### Laadsysteem

Het indicatielampje op de Easy Checker™ gaat branden als de dynamo de accu niet oplaadt. Controleer het laadsysteem of neem contact op met uw plaatselijke KUBOTA-dealer als dit gebeurt tijdens het gebruik.

### Laag remvloeistofpeil

Als de remvloeistof onder het voorgeschreven niveau komt, gaat het waarschuwingslampje in de Easy Checker™ aan.

Als dit gebeurt tijdens gebruik, controleer dan of er geen lekkage van olie in het remsysteem is en voeg dan Dot3 remvloeistof toe.

(Zie Controleren van het remvloeistofpeil op pagina 86.)

### VHT olietemperatuur

Als de VHT-olie oververhit raakt, gaat het waarschuwingslampje aan en klinkt de zoemer. (Zie PROBLEEMOPLOSSING op pagina 114 om het voertuig te controleren.)

### Parkeerrem

Als het indicatielampje parkeerrem aan is tijdens gebruik, moet u de parkeerremhendel onmiddellijk loslaten.

Het indicatielampje parkeerrem in de Easy Checker™ gaat branden als de parkeerrem wordt ingeschakeld.

## 2. Brandstofmeter

Parkeer het voertuig op een vlakke ondergrond. Wanneer het contactslot „AAN” is, geeft de brandstofmeter het brandstofniveau aan. Zorg ervoor dat u de brandstoftank niet leeg rijdt. Anders kan er lucht in het brandstofsysteem komen. Als dit gebeurt, moet het systeem ontlucht worden. (Zie Ontluchten van het brandstofsysteem op pagina 110.)

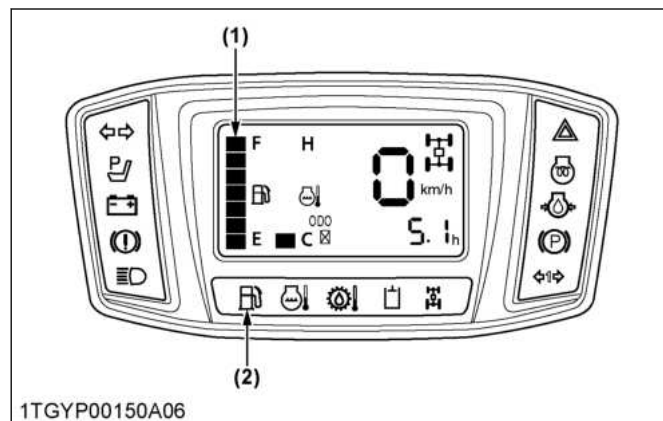

(1) Brandstofmeter

(2) Waarschuwinglampje brandstofniveau

## 3. Koelvloeistof temperatuurmeter

### WAARSCHUWING

Ter voorkoming van ernstig letsel of de dood:

- Verwijder de radiatorkap niet tot de koelvloeistof en de motor zijn afgekoeld. Draai vervolgens de dop eerst iets los tot aan de aanslag om de druk te verlichten voordat u de dop verwijderd.

1. Met het contactslot „AAN” geeft de koelvloeistof temperatuurmeter de temperatuur van de koelvloeistof aan.
2. Als de motor oververhit raakt, gaat het waarschuwingslampje aan en klinkt de zoemer. (Zie PROBLEEMOPLOSSING op pagina 114 om het voertuig te controleren.)

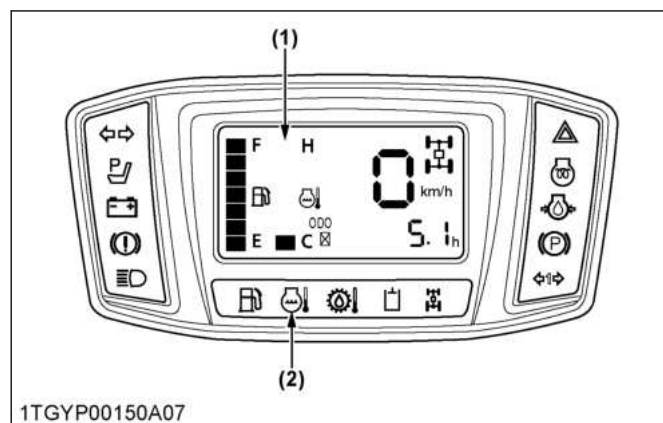

(1) Koelvloeistof temperatuurmeter

(2) Waarschuwinglampje oververhitting

### BELANGRIJK :

- Als de motor en VHT gelijktijdig oververhit raken, stop dan de motor niet. Wanneer het veilig is, verwijderd u de motorbelasting en laat u de motor stationair draaien om deze te laten afkoelen.

Wacht 5 minuten, nadat de waarschuwingslampjes uitgaan, en zet dan de motor af.  
Zie PROBLEEMOPLOSSING op pagina 114.

#### 4. Urenteller en kilometerteller

Als de contactsleutel in de stand „AAN” is gedraaid en de motor niet loopt, wordt de urenteller weergegeven.  
Als de contactsleutel in de stand „AAN” staat en de motor draait, wordt de kilometerteller weergegeven.  
De urenteller geeft in 5 getallen het aantal uren aan waarin het voertuig is gebruikt; het laatste getal geeft 1/10 van een uur aan.  
De kilometerteller geeft in 5 getallen de afstand aan die met het voertuig is afgelegd; het laatste getal geeft 1/10 van een km aan.

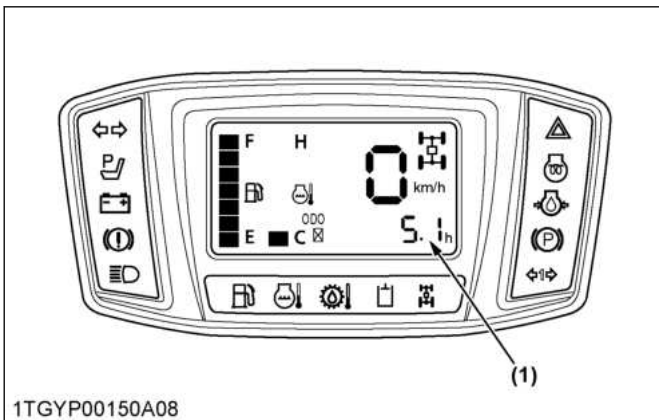

(1) Urenteller

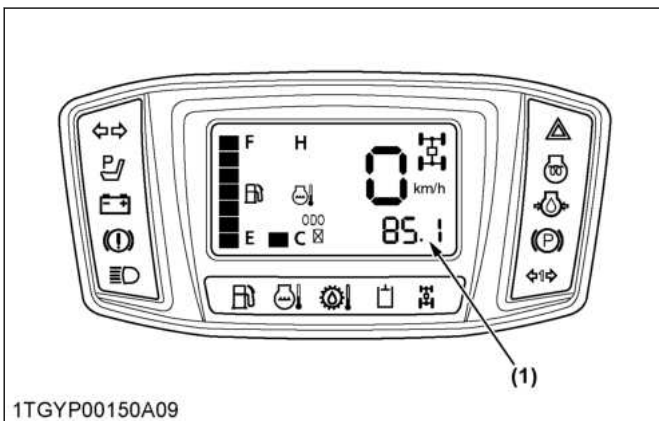

(1) Kilometerteller

#### 5. Snelheidsmeter

De snelheidsmeter geeft de rijnsnelheid aan.

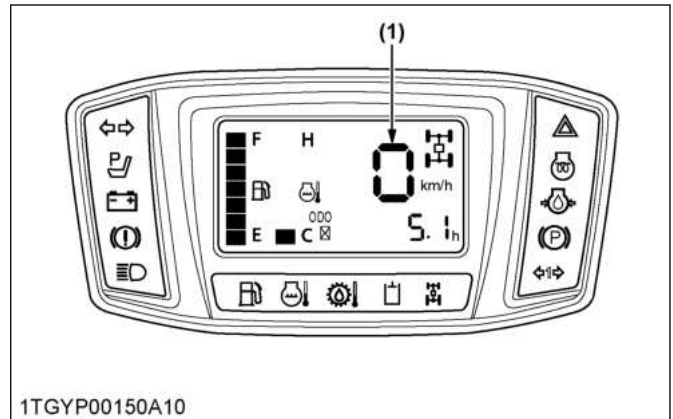

(1) Snelheidsmeter

### HET VOERTUIG PARKEREN

#### 1. Parkeerremhendel

De parkeerremhendel is niet alleen ontworpen voor gebruik bij parkeren, maar ook voor noodstops (in geval de voetrem defect is).

#### **WAARSCHUWING**

Ter voorkoming van ernstig letsel of de dood:  
Voordat u uit het voertuig stapt

- Trek altijd de parkeerrem aan en laat de werktuigen neer tot op de grond.  
Ook al wordt de transmissie in een versnelling gelaten bij een gestopte motor, dat voorkomt niet dat het voertuig gaat rollen.
- Parkeer het voertuig niet bovenop afval of onkruid of struiken.
- Parkeer het voertuig niet in de buurt van brandbaar materiaal.
- Zorg bij het parkeren in een garage voor een goede luchtcirculatie.
- Stop de motor en neem de sleutel uit het contactslot.

1. Stop het voertuig op een vlakke ondergrond
2. Om de parkeerrem in te stellen, trapt u het rempedaal in en trekt u de hendel naar de achterste vergrendelde positie.

3. Om de parkeerrem vrij te geven, drukt u het rempedaal in, drukt u de knop vrijgeven in en drukt u de parkeerremhendel omhoog. Door het rempedaal in te drukken, maakt u de uitlaatkracht kleiner. Zorg ervoor dat het indicatielampje in de Easy Checker™ uit gaat.

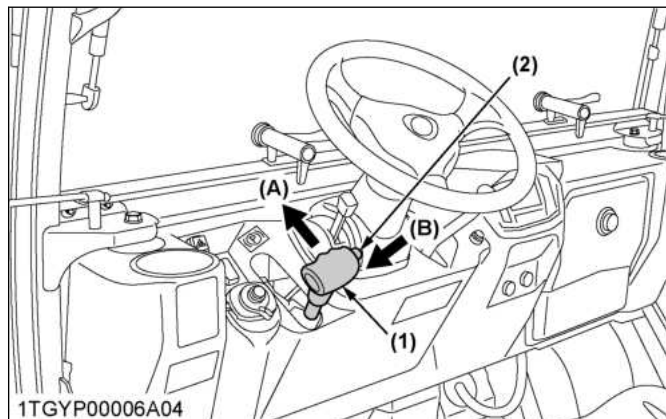

- (1) Parkeerremhendel
- (2) Vrijgaveknop
- (A) „VRIJGEVEN”
- (B) „INDRUKKEN”

**BELANGRIJK :**

- Als de trekker wordt bediend met de parkeerrem ingeschakeld, zal dit schade veroorzaken aan de rem.

**ACCESSOIRE**

**1. 12 V elektrische aansluiting**

- Het 12 volt stroompunt bevindt zich op het voorpaneel. Een extra lamp of andere apparaten kunnen worden aangesloten op deze uitgang.
- Deze uitgang is ingeschakeld wanneer het contactslot in de stand „AAN” of „UIT” staat. Verwijder accessoires wanneer niet in gebruik, om te voorkomen dat de accu leeg raakt.
- Sluit geen lamp of ander apparaat aan dat meer dan 120 watt naar dit stopcontact trekt, anders kan de accu zeer snel ontladen of het stopcontact kan uitvallen.

**BELANGRIJK :**

- Niet gebruiken als sigarettenaansteker.
- Niet gebruiken als het nat is.
- Zorg ervoor dat de afdekking gesloten is wanneer het stopcontact niet in gebruik is.

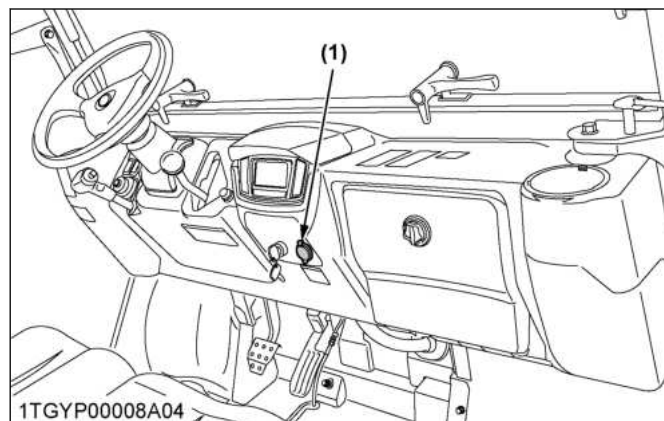

(1) 12 V elektrische aansluiting

**2. Elektrische aansluiting aanhanger**

Een elektrische aansluiting voor een aanhanger wordt geleverd voor gebruik met aanhanger of werktuig.

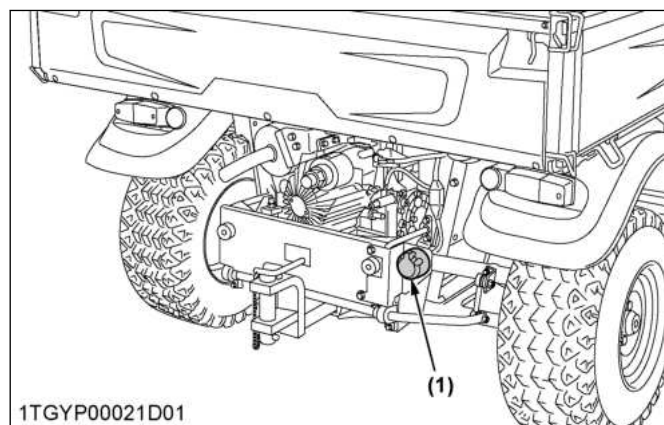

(1) Elektrische aansluiting aanhanger

**Functie van elke aansluiting in elektrische aansluiting aanhanger**

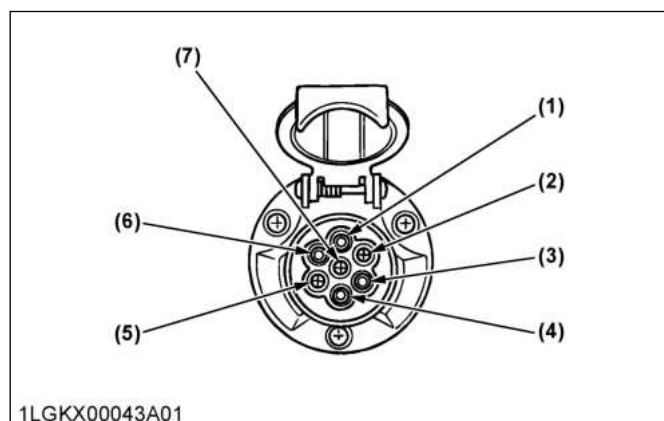

1LGKX00043A01

| Aansluitklem | Functie                          |
|--------------|----------------------------------|
| (1)          | Signaal richtingaanwijzer (LH)   |
| (2)          | ---                              |
| (3)          | Geaard                           |
| (4)          | Signaal richtingaanwijzer (RH)   |
| (5)          | Achterlamp<br>Zijmarkeringslicht |
| (6)          | Remstoplicht                     |
| (7)          | Kentekenplaatverlichting         |

### 3. Handschoenenkastje en klepje handschoenenkastje

Steek de sleutel in het slot, en draai tegen de klok in om het slot te vergrendelen.

Steek de sleutel in het slot, en draai de sleutel met de klok mee om het slot te ontgrendelen.

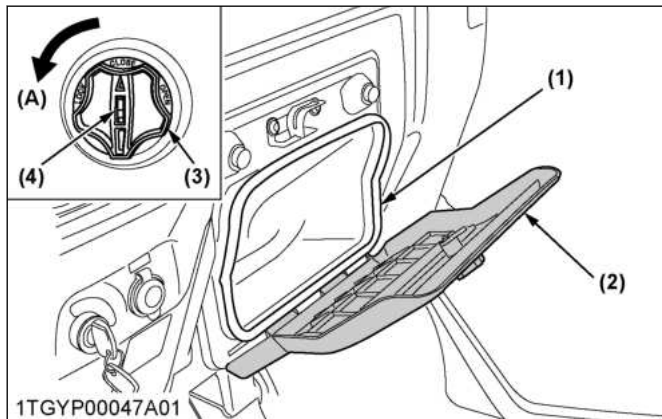

1TGY P00047A01  
 (1) Handschoenenkastje (A) „VERGRENDELEN”  
 (2) Klep handschoenenkastje  
 (3) Knop  
 (4) Sleutelgat

## BEDIENINGSTECHNIKEN

### 1. Differentieelslot

#### WAARSCHUWING

Ter voorkoming van ernstig letsel of de dood door het onbestuurbaar worden van de trekker:

- Rijd niet op hoge snelheid met het voertuig terwijl het differentieelslot is ingeschakeld.
- Probeer geen bochten te nemen met ingeschakeld differentieelslot.
- Schakel eerst het differentieelslot uit voordat u onder veldomstandigheden een bocht maakt.

Als een van de achterwielen slijpt, trap dan het differentieelslotpedaal in. Beide wielen zullen dan gezamenlijk draaien, waardoor het slippen wordt verminderd.

Differentieelslot wordt gehandhaafd terwijl het pedaal wordt ingedrukt of ingedrukt kan worden gehouden door gebruik te maken van de differentieelslothouder.

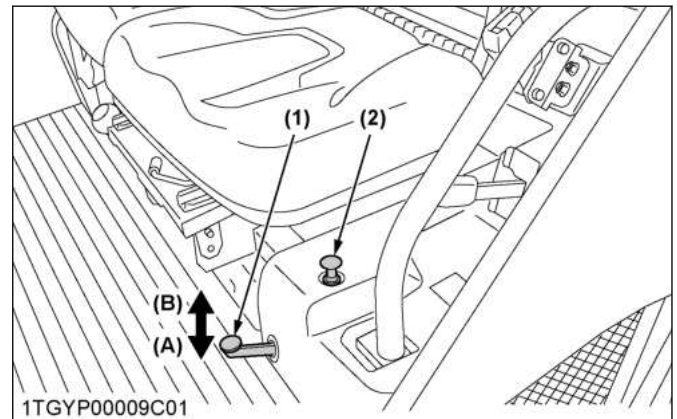

1TGY P00009C01  
 (1) Differentieelslotpedaal (B) Vrijgeven voor „UITSCHAKELEN”  
 (2) Differentieelslothouder  
 (A) Indrukken voor „INSCHAKELLEN”

#### Hanteren van de houder voor differentieelslot

1. Trek de differentieelslothouder op, terwijl het differentieelslotpedaal wordt ingetrapd.
2. Laat het pedaal los voordat u uw hand van de differentieelslothouder haalt. Het differentieelslot wordt dan gehandhaafd, zelfs als u uw voet van het pedaal haalt.
3. De vergrendeling wordt opgeheven als het voetpedaal opnieuw wordt ingedrukt.

#### BELANGRIJK :

- Vertraag altijd het voertuig en de motor bij gebruik van het differentieelslot.
- Schakel het differentieelslot niet in als een wiel draait en het andere wiel volledig tot stilstand is gekomen om schade aan de aandrijflijn te voorkomen.

### 2. Aanwijzingen voor het gebruik van stuurbechrachting

- Stuurbechrachting is alleen geactiveerd bij een draaiende motor. Zolang de motor is gestopt, functioneert het voertuig op dezelfde manier als voertuigen zonder stuurbechrachting.
- Wanneer het stuurwiel helemaal naar de stop is gedraaid, wordt de ontlastklep geactiveerd. Houd het stuurwiel niet gedurende een lange tijd in deze stand.
- Vermijd aan het stuur te draaien zolang het voertuig is stopgezet, anders kunnen de banden eerder slijten.
- Het stuurbechrachtigingsmechanisme maakt het sturen eenvoudiger. Wees voorzichtig bij het rijden met hoge snelheden.
- Gebruik de hendel van de hydraulische hefcilinder (of hydraulische aansluiting) niet tijdens het rijden.

Anders kan verlies van controle of storing van de stuurbevestiging optreden.

### 3. Onbekend terrein

#### **WAARSCHUWING**

Ter voorkoming van ernstig letsel of de dood:

- Controleer of er verborgen obstakels of gevaren zijn, voordat u in een onbekend gebied gaat rijden.
- Houd een lage snelheid aan, totdat u het gebied goed kent.
- Gebruik bestaande paden en blijf weg van gevaarlijke gebieden, zoals steile, rotsachtige hellingen of moerassen.
- Wees voorzichtig als het zicht beperkt is, aangezien u mogelijk obstakels op uw pad niet kunt zien.

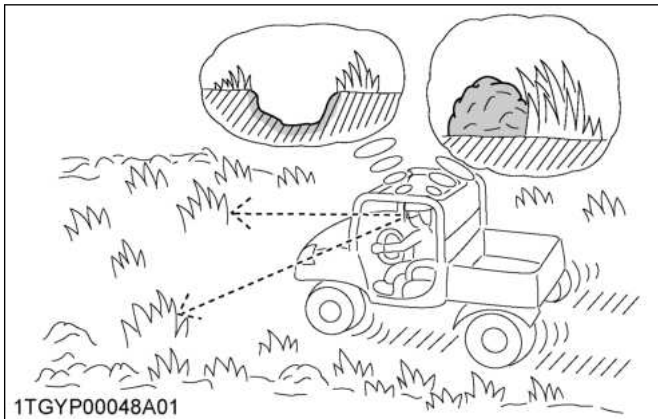

### 4. Achteruit rijden

#### **WAARSCHUWING**

Ter voorkoming van ernstig letsel of de dood:

- Draai u om, kijk naar beneden en naar achteren voordat u achteruit rijdt, om er zeker van te zijn dat er geen obstakels of mensen in de weg staan.
- Druk het snelheidsregelingspedaal geleidelijk in en rijdt voorzichtig achteruit.
- Om te stoppen terwijl u achteruit rijdt, haal uw voet van het snelheidsregelingspedaal en trap de rem geleidelijk in.
- Schakel de rem niet plotseling in.

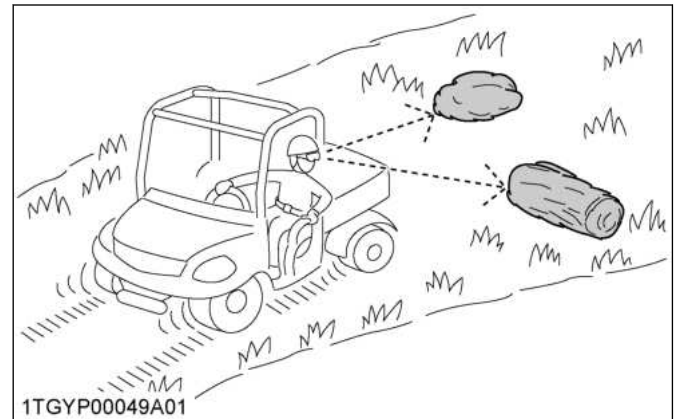

### 5. Rijden in „4WD”

#### **WAARSCHUWING**

Ter voorkoming van ernstig letsel of de dood:

- Rijd niet in „4WD” op geplaveide oppervlakken.

Voor maximale trekkracht, schakel de versnellingshendel naar laag bereik en gebruik „4WD” op steile hellingen of wanneer u in de modder vastzit, met differentieelslot indien nodig.

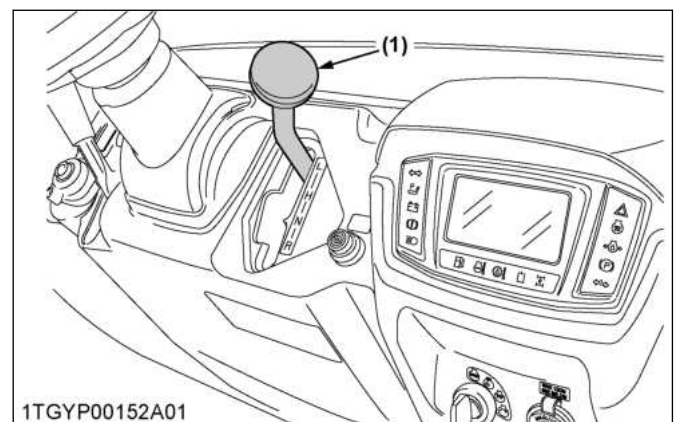
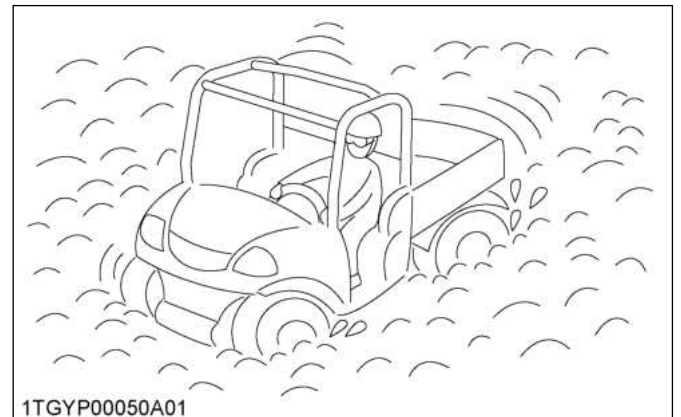

(1) LAAG bereik

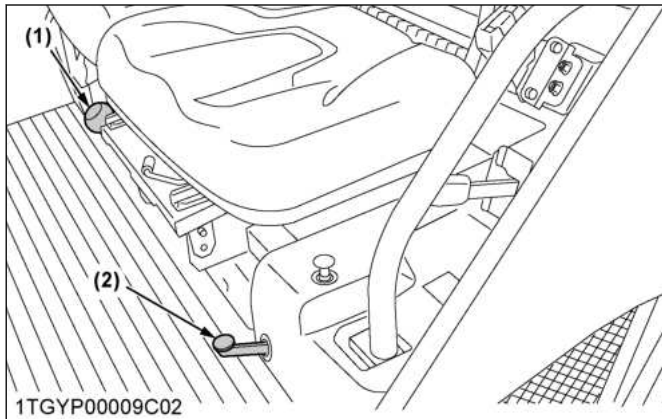

(1) „4WD“

(2) Differentieelslot „INGSCHAKELD“

## 6. Het voertuig draaien

### **WAARSCHUWING**

Ter voorkoming van ernstig letsel of de dood:

- Verminder de snelheid van het voertuig, voordat u de bocht in gaat, en houd een gelijkmatige snelheid aan in de bocht.
- Maak geen scherpe bochten, zodat u niet de macht over het stuur verliest of kantelt.

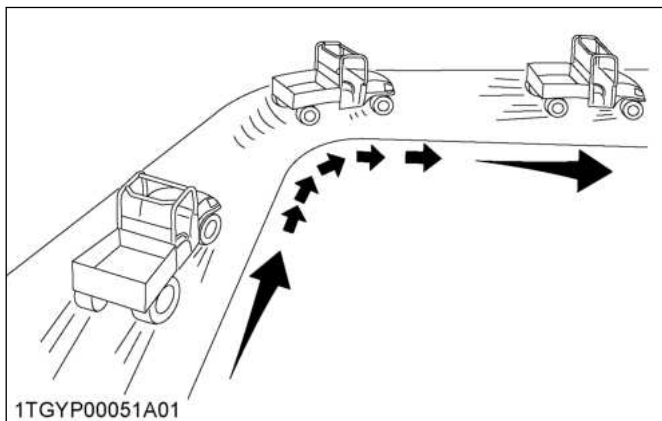

- Stop en kijk of er obstakels zijn, voordat u een heuvel afrijdt.

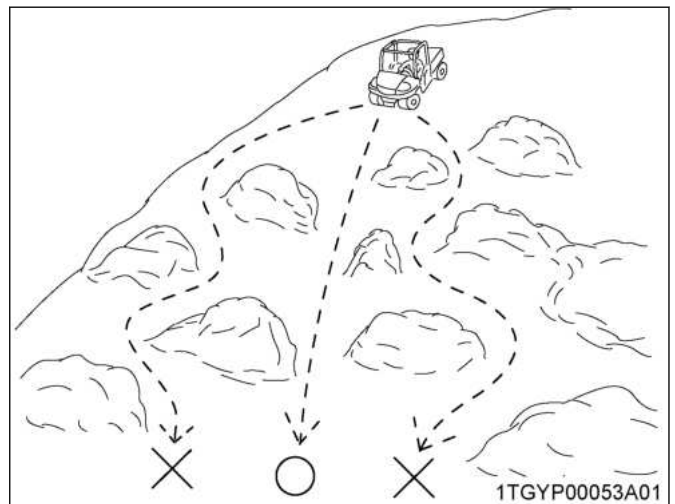
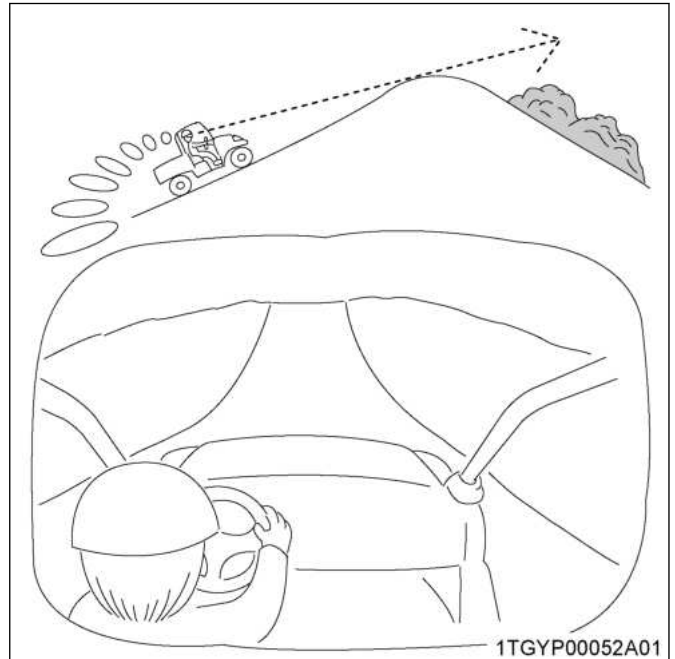

## 7. Heuvels

### **WAARSCHUWING**

Ter voorkoming van ernstig letsel of de dood:

- Draai niet zijwaarts op een helling, anders kan het voertuig omrollen.
- Rijd altijd de helling recht op of af.
- Ga langzamer rijden totdat u goed zicht kunt krijgen op de andere kant op de top van een heuvel.
- Als de motor afslaat op een steile helling, rijdt u langzaam recht naar beneden, terwijl u de rem gebruikt.

## 8. Heuvels oversteken

### **WAARSCHUWING**

Ter voorkoming van ernstig letsel of de dood:

- Verminder de snelheid om kantelen of het verliezen van de macht over het stuur te voorkomen.
- Rijd niet over heuvels die glad zijn of bedekt zijn met stenen of obstakels, waardoor u zou kunnen kantelen.

## 9. Uitgliden en slippen

### WAARSCHUWING

Ter voorkoming van ernstig letsel of de dood:

- Rijd langzaam en voorzichtig, wanneer u onzeker bent of niet op het oppervlak voorbereid bent.
- Rem niet krachtig en geef geen gas als u slipt, om te voorkomen dat u de macht over het stuur verliest.
- Gebruik 4WD en houd lage snelheden aan op bodems bedekt met klei, modder, ijs of sneeuw, om ongecontroleerd slippen te voorkomen.

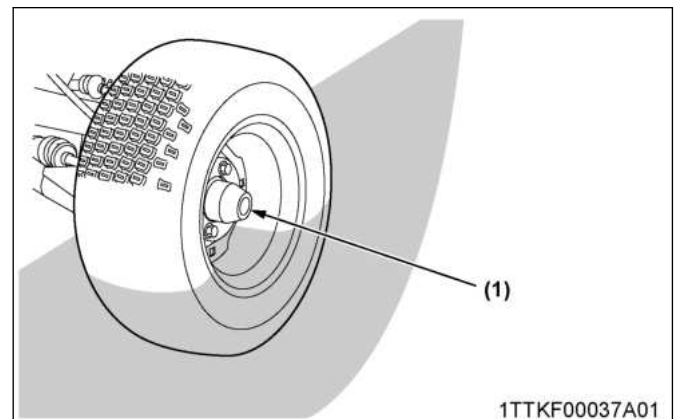
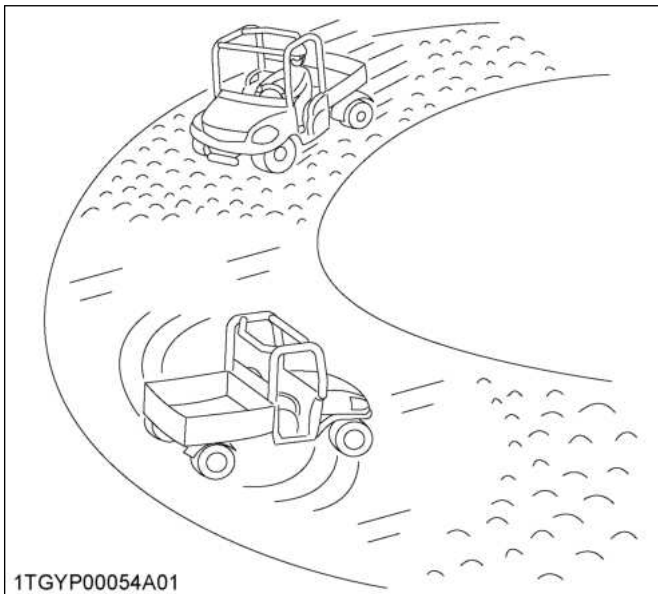

(1) Asdeksel

## 10. Door water rijden

### WAARSCHUWING

Ter voorkoming van ernstig letsel of de dood:

- Rijd niet door water, zo mogelijk.
- Rij langzaam door ondiep water en kies om het water in en uit te gaan een plek waar de oevers niet te steil of glad zijn.
- Controleer, voordat u water ingaat, of er rotsen, gaten of andere obstakels zijn die er voor kunnen zorgen dat het voertuig kantelt, vast komt te zitten of onder water raakt.
- Gebruik het voertuig nooit in snel stromend water of in water dat dieper is dan de onderste rand van de askappen.

### BELANGRIJK :



- Ga niet met meer dan 10 km/u door water heen rijden. Er kan zich ernstige schade aan de motor voordoen als de snelheid hoger is dan 10 km/h.

## BEDIENING GASHENDEL (INDIEN AANWEZIG)

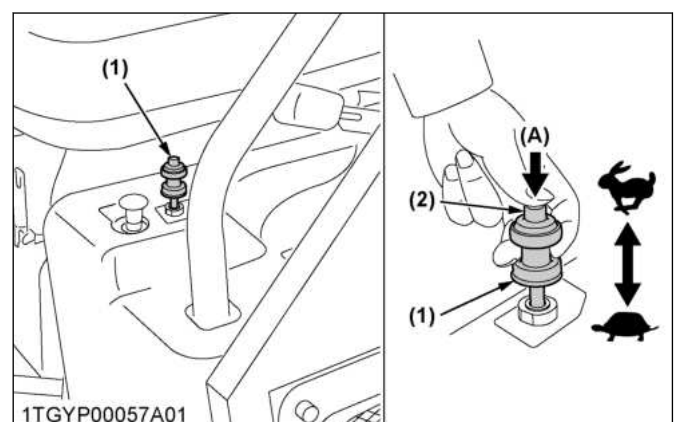
- Trek aan de gashendel, terwijl u de knop indrukt en het motortoerental neemt toe.
- Druk de gashendel in, terwijl u de knop indrukt en het motortoerental neemt af.
- Stel de snelheid van de motor af door aan de gashendel te draaien.



- (1) Gashendel (indien aanwezig)  
 (2) Knop

- (A) „INDRUKKEN”  
 „HOOG”  
 „LAAG”



**BELANGRIJK :**

- **Maak geen gebruik van de gashendel tijdens het rijden, duw altijd de gashendel terug naar de stand „LAAG”.**  
Voordat u gaat rijden, controleer de gashendel op de „lage” plaatsing.

## **STATIONAIRE HYDRAULISCHE AANSLUITING (INDIEN AANWEZIG)**

Om het hydraulische aansluitingssysteem te gebruiken, start u het hydraulische aansluitingssysteem in de volgende stappen.

1. Trek de parkeerrem aan en plaats blokken bij de banden.
2. Zorg ervoor dat schakelhendels in „NEUTRAAL” staan en start de motor.
3. Bediening van de hydraulische aansluitingshendel. (Zie HYDRAULISCHE AANSLUITING (INDIEN AANWEZIG) op pagina 63.)
4. Stel het motortoerental in om de aanbevolen vloeistofstroomsnelheid te verkrijgen. (Raadpleeg de gebruikershandleiding van het werktuig.)

**BELANGRIJK :**

- **Gebruik geen hydraulisch werktuig met een hydraulische motor, behalve die welke door Kubota zijn goedgekeurd.**

# LAADBAK

## LAADBAK

### 1. Algemene waarschuwing



#### WAARSCHUWING

Ter voorkoming van ernstig letsel of de dood:

- Vervoer nooit passagiers in de laadbak. Ze kunnen heen en weer worden geslingerd of zelfs eruit worden gegooid, wat kan leiden tot ernstig letsel of de dood.
- Rijden met geheven laadbak kan gevaarlijk zijn.  
Laat de laadbak altijd zakken en vergrendel de hendel van de hydraulische hefcilinder voor het rijden.
- Pas op dat u niet een lichaamsdeel, zoals handen of armen tussen de laadbak en het voertuig steekt.
- Rijd langzaam wanneer de laadbak geladen is.

### 2. Max. vrachtlading

Transporteer nooit lading die de capaciteit van de laadbak en de toegestane ladingbelasting (PCL) overschrijdt.

$PCL = PC + \text{veronderstelde bediener} - (\text{bediener} + \text{passagier} + \text{opt.} + \text{acc.}) \text{ gewicht}$

CBC (capaciteit laadbak): 500 kg

PC: laadvermogen

veronderstelde bediener: 75 kg

OP: bestuurder

PA: passagier







opt.: optie

acc.: accessoire

#### Laadvermogen (PC)

| Model        |    | RTV-X1110MR | RTV-X1110MC |
|--------------|----|-------------|-------------|
| Laadvermogen | kg | 545         | 455         |

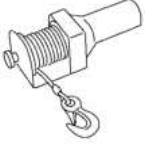
**Snelle referentietabel voor vrachtlading**

| Model       | Inzittende*1  | opt. + acc. (W)   | Capaciteit laadbak | Toelaatbare lading-belasting |
|-------------|---|---|--------------------|------------------------------|
| RTV-X1110MR | <br>75 kg  | <br>Sneeuwschuif<br>+                                  | 500 kg             | 545 kg - W                   |
|             |  +  =150 kg<br>75 kg      75 kg |   |                    | 470 kg - W                   |
| RTV-X1110MC | <br>75 kg  | <br>Liergewicht<br>+<br>andere opt. en acc.<br>gewicht |                    | 455 kg - W                   |
|             |  +  =150 kg<br>75 kg      75 kg |   |                    | 380 kg - W                   |

\*1 De berekening is gemaakt op voorwaarde dat de bestuurder en de passagier ieder 75 kg wegen.

**BELANGRIJK :**

- De vrachtlading mag de laadbakcapaciteit en de toegestane ladingbelasting niet overschrijden.

**3. Achterklep laadbak**

**⚠ WAARSCHUWING**  
 Ter voorkoming van ernstig letsel of de dood:

- Plaats geen lading op de achterklep, terwijl de achterklep open is, anders kan de draadlus breken, en als de achterklep of de lading valt kan dat letsel veroorzaken.
- Plaats geen vingers of handen tussen de achterklep en de grijparm (vergrendeling) bij het sluiten, anders kunnen de vingers of handen bekneld raken.

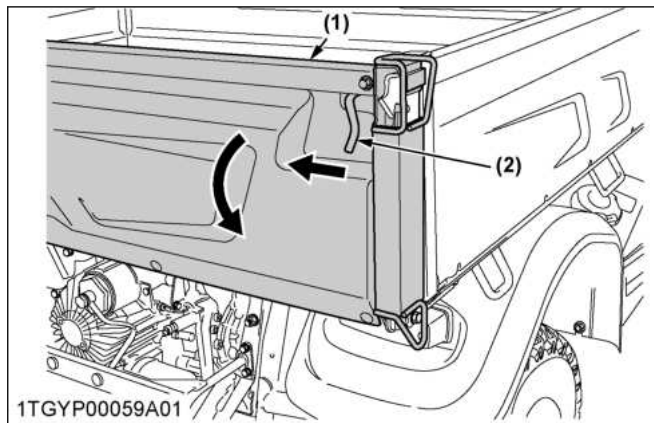

Voor het laden en lossen kan de achterklep van de laadbak worden geopend.

De achterklep wordt horizontaal aan de laadbak gehouden met draadlussen.

Verplaats het voertuig niet met de achterklep helemaal omlaag.

1. Doe de armen (vergrendeling) aan beide zijden van de achterklep omhoog en open de achterklep.
2. Sluit de achterklep door deze op te hijsen en stevig dicht te duwen. Duw de armen (vergrendeling) omlaag om ervoor te zorgen dat de vergrendelingen stevig dicht blijven.

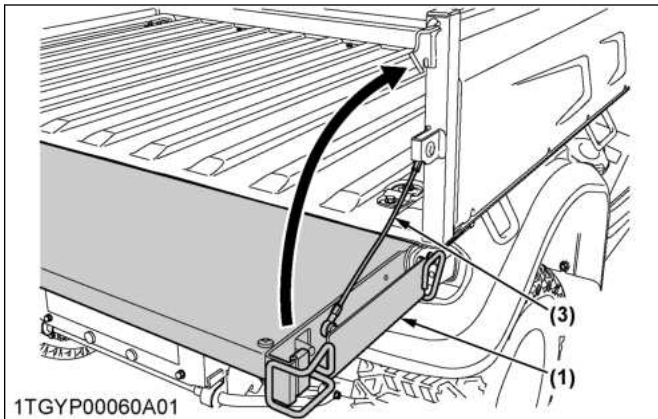

- (1) Achterklep  
 (2) Arm (grendel)  
 (3) Draadlus

#### BELANGRIJK :

- Om schade aan de achterklep te vermijden: Verwijder de achterste trekrichting van de aanhanger wanneer de draadlus is verwijderd en de laadbak is opgehesen.

## 4. De laadbak omhoog en omlaag brengen



### WAARSCHUWING

Ter voorkoming van ernstig letsel of de dood:

- Zorg ervoor dat het voertuig op een stevige, vlakke ondergrond staat en dat de parkeerrem is ingeschakeld, voordat de laadbak wordt gehesen.
- Als het voertuig naar boven gericht staat met de laadbak gehesen, kan het gewicht van de laadbak het voertuig doen kantelen.
- Wanneer u onderhoud pleegt onder een opgehesen laadbak met hefcilinder, zorg er dan voor dat de veiligheidssteun op de juiste wijze is gemonteerd.
- Gebruik de hendel van de hydraulische hefcilinder (of hydraulische aansluiting) niet tijdens het rijden. Anders kan verlies van controle of storing van de stuurbevestiging optreden.

#### Om de laadbak omhoog te brengen

1. Start de motor.
2. Maak de begrenzingsplaat los.
3. Trek de hydraulische hefcilinderhendel naar boven om de laadbak omhoog te brengen.
4. Zet de hydraulische hefcilinderhendel terug in de stand „NEUTRAAL” meteen nadat u de laadbak omhoog heeft gebracht.
5. Monteer de veiligheidssteun.

#### De veiligheidssteun monteren

1. Druk op de veiligheidssteun en haal het van de haak.
2. Draai aan de veiligheidssteun om deze vast te zetten.

#### Om de laadbak omlaag te brengen

1. Verwijder de veiligheidssteun.
2. Zet de hydraulische hefcilinderhendel terug in de stand „OMLAAG” en breng dan de laadbak omlaag.
3. Controleer of de laadbak in de laagste positie is gebracht, zet de hendel dan terug in de stand „NEUTRAAL” en vergrendel dan de hendel met de begrenzingsplaat.

#### BELANGRIJK :

- Houd de bedieningshendel niet in de stand „OMHOOG” of „OMLAAG” op het moment dat de bedieningscilinder het einde van zijn slag heeft bereikt, aangezien daardoor olie door de ontlastklep gaat stromen. Het voor langere tijd forceren van olie door de ontlastklep zorgt ervoor dat de olie gaat oververhitten.
- Als u de hendel blijft gebruiken, kan de olietemperatuur erg hoog oplopen. Het gebruik van olie bij hoge temperaturen zorgt ervoor dat de afdichtingen beschadigd raken en niet goed werken.

#### De „ZWEEFSTAND” gebruiken

- Als de laadbak niet omhoog of omlaag kan worden gebracht door problemen met de motor of het hydraulische systeem, schuif de hendel dan naar de „ZWEEFSTAND”. De laadbak kan handmatig omhoog of omlaag worden gebracht.

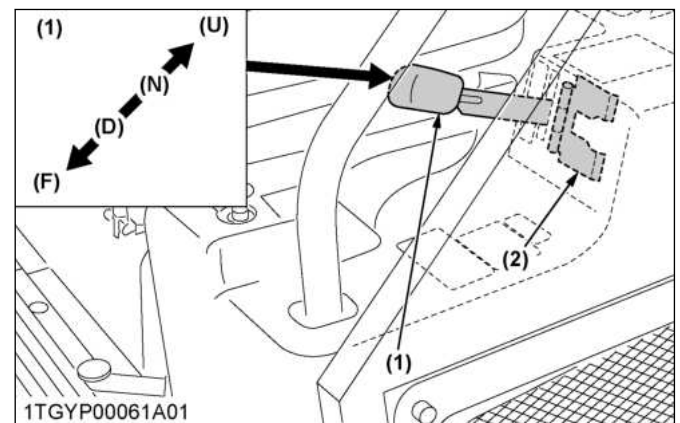

- (1) Hendel hydraulische hefcilinder  
 (2) Begrenzingsplaat  
 (U) „OMHOOG”  
 (N) „NEUTRAAL”  
 (D) „OMLAAG”  
 (F) „ZWEEFSTAND met vergrendeling”

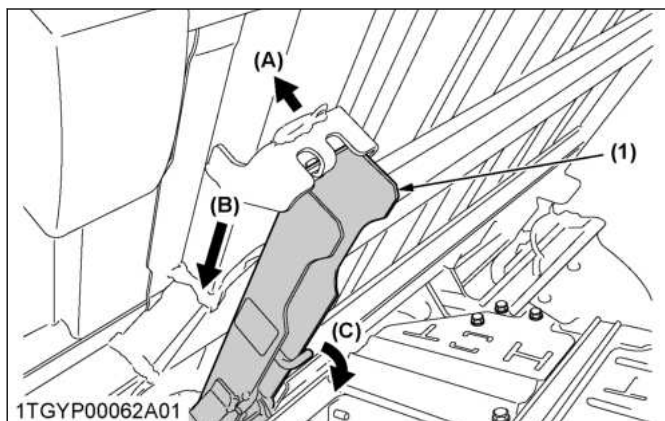

- (1) Veiligheidssteun
- (A) „ONTGRENDELEN”
- (B) „BEWEGEN”
- (C) „DRAAIEN”

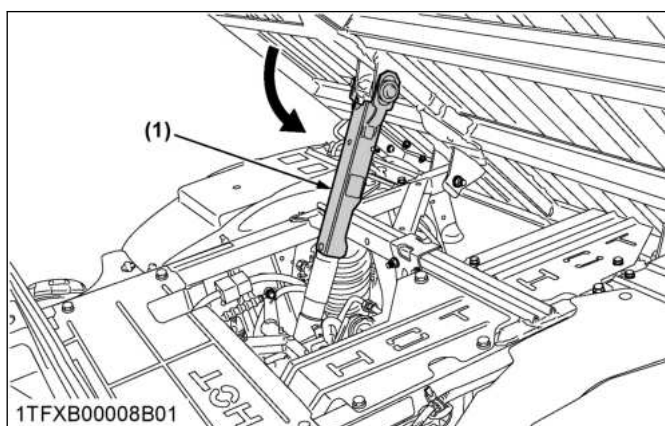

- (1) Veiligheidssteun

# HYDRAULISCHE AANSLUITING

## HYDRAULISCHE AANSLUITING (INDIEN AANWEZIG)

### 1. Hendel hydraulische aansluiting

#### **WAARSCHUWING**

Ter voorkoming van ernstig letsel of de dood:

- Als u het voertuig verlaat terwijl de motor loopt, moet u de schakelhendel naar de „NEUTRALE”-positie schakelen en de parkeerrem stevig vergrendelen.

#### Stappen voor de bediening

1. Maak de hydraulische slangen voor de hydraulische dump los en klem de slangen vast zodat ze niet in een roterend object terecht komen.
2. Controleer het stopcontact en retourrichting van de hydraulische koppeling en sluit de hydraulische slang aan.
3. Zorg ervoor dat de hydraulische hendel aan de zijkant van het voertuig in de stand „NEUTRAAL” staat.
4. Schuif de hydraulische aansluitingshendel naar de „A”-stand of de „B”-stand naargelang het werktuig dat u gebruikt.
5. Vergrendel na gebruik de hydraulische aansluitingshendel in de stand „NEUTRAAL” met behulp van de begrenzingsplaat.

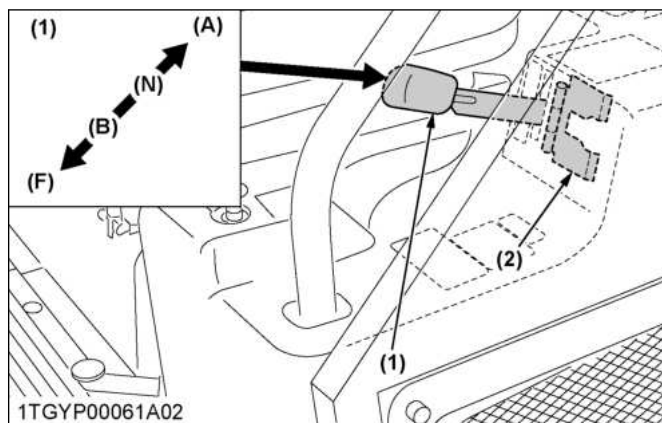

- (1) Hendel hydraulische aansluiting (B) „AAN”  
 (F) „ZWEEFSTAND met vergrendeling”  
 (2) Begrenzingsplaat  
 (A) „AAN”  
 (N) „UIT”

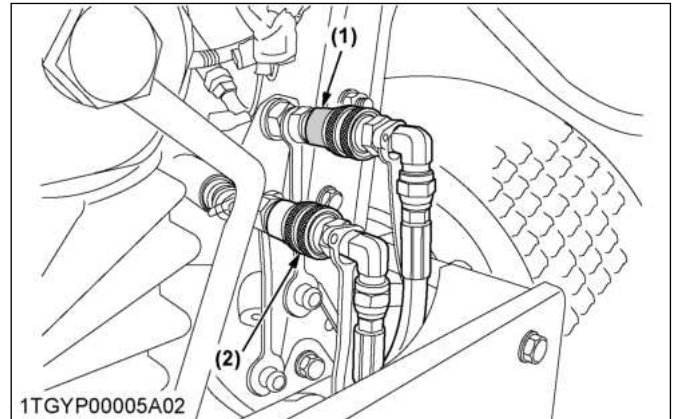

- (1) Hydraulische aansluiting (indien aanwezig) (geel) (2) Hydraulische aansluiting (indien aanwezig) (wit)

Uitgang →  
 Retourneren ←

| Hendel |        | Aantrekken (A) |   | Indrukken (B) |   |
|--------|--------|----------------|---|---------------|---|
| Poort  | (geel) | UIT            | → | IN            | ← |
|        | (wit)  | IN             | ← | UIT           | → |

#### BELANGRIJK :

- Houd de bedieningshendel niet in de stand „OMHOOG” of „OMLAAG” op het moment dat de bedieningscilinder het einde van zijn slag heeft bereikt, aangezien daardoor olie door de ontlastklep gaat stromen. Het voor langere tijd forceren van olie door de ontlastklep zorgt ervoor dat de olie gaat oververhitten.
- Als u de hendel blijft gebruiken, kan de olietemperatuur erg hoog oplopen. Het gebruik van olie bij hoge temperaturen zorgt ervoor dat de afdichtingen beschadigd raken en niet goed werken.
- Zet de hydraulische aansluiting in de „NEUTRAAL” en zet de motor vervolgens af.
- Vanwege de veiligheidsvoorzieningen zal de motor niet starten behalve als de hydraulische aansluitingshendel in de stand „UIT” is gezet en de versnellingshendel in de stand „NEUTRAAL”.
- Gebruik de hydraulische aansluitingshendel niet tijdens het rijden. Anders kan verlies van controle of storing van de stuurbevoegdheid optreden.
- Gebruik geen hydraulisch werktuig met een hydraulische motor, behalve die welke door Kubota zijn goedgekeurd.

## 2. Hydraulische aansluiting ventielkoppeling aansluiten en loskoppelen

### WAARSCHUWING

Ter voorkoming van ernstig letsel of de dood:

- Stop de motor en maak de aansluiting drukloos, voordat u de leidingen aansluit of loskoppelt.
- Gebruik nooit uw hand om te controleren op lekkages.
- Zorg ervoor dat de koppelingen veilig zijn vastgezet, nadat ze zijn aangesloten.
- Draag altijd beschermende handschoenen bij het werken met hydraulische gereedschappen, slangen en koppelingen.

#### Aansluiten

1. Verwijder de stofpluggen.
2. Reinig beide koppelingen.
3. Steek de werktuigkoppeling in de hydraulische koppeling van het voertuig.
4. Trek enigszins aan de werktuigkoppeling om te controleren of de koppelingen stevig zijn aangekoppeld.

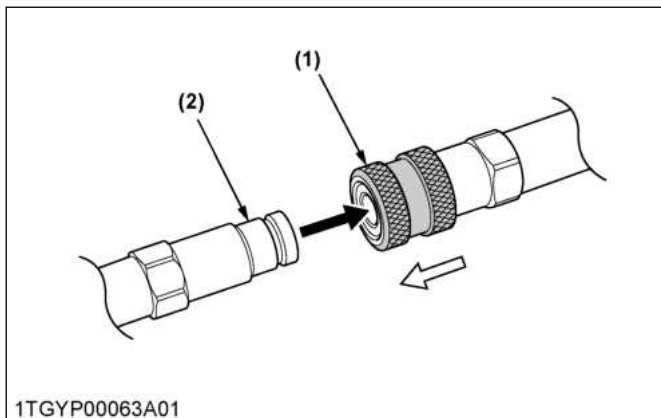

(1) Ring van vrouwelijke koppeling (2) Mannelijke koppeling

#### Loskoppelen

1. Laat het werktuig eerst op de grond zakken om de hydraulische druk af te laten nemen in de slangen.
2. Reinig de koppelingen.
3. Laat de druk af door de hydraulische bedieningshendels te bewegen met de motor uitgeschakeld.
4. Trek de slang rechtstreeks uit de hydraulische koppeling terwijl u aan de ring trekt om de slang los te maken.
5. Verwijder olie en stof uit de koppeling en plaats vervolgens de stofpluggen weer terug.

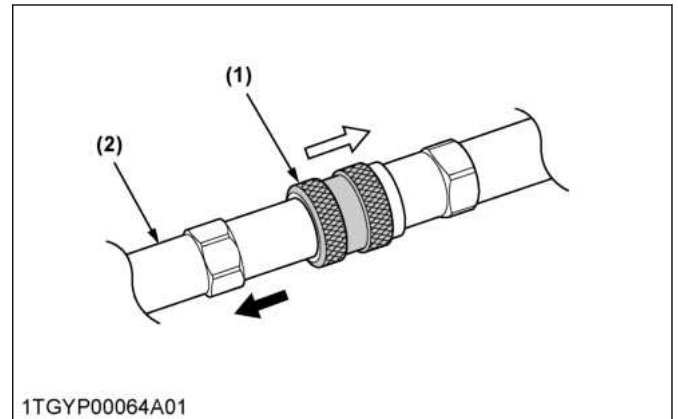

(1) Ring van vrouwelijke koppeling (2) Mannelijke koppeling

#### OPMERKING :

- Uw plaatselijke KUBOTA-dealer kan onderdelen leveren voor het afstellen van koppelingen op hydraulische slangen.

# BANDEN EN WIELEN

## BANDEN

**⚠ WAARSCHUWING**  
 Ter voorkoming van ernstig letsel of de dood:

- Probeer geen band op een velg te monteren. Dit moet worden gedaan door een gekwalificeerd persoon met de juiste hulpmiddelen.
- Handhaaf altijd de juiste bandenspanning. Pomp banden niet verder op dan de aanbevolen spanning aangegeven in de gebruikershandleiding.

**BELANGRIJK :**

- Gebruik geen andere banden dan door Kubota goedgekeurde banden.

### 1. Bandenspanning

Ofschoon de bandenspanning fabriek ingesteld is volgens het voorgeschreven niveau, neemt deze natuurlijk in de loop van de tijd langzaam af. Controleer deze daarom elke dag en pomp lucht bij indien nodig.

| Bandenmaten                               | Bandenspanning                     | Draagvermogen van de banden |
|---|------------------------------------|-----------------------------|
| 25 × 10 - 12 HDWS, voorkant en achterkant | 140 kPa<br>1,4 kgf/cm <sup>2</sup> | 40 km/h: 650 kgf            |
| 25 × 10 - 12 ATV, voorkant en achterkant  |                                    |                             |

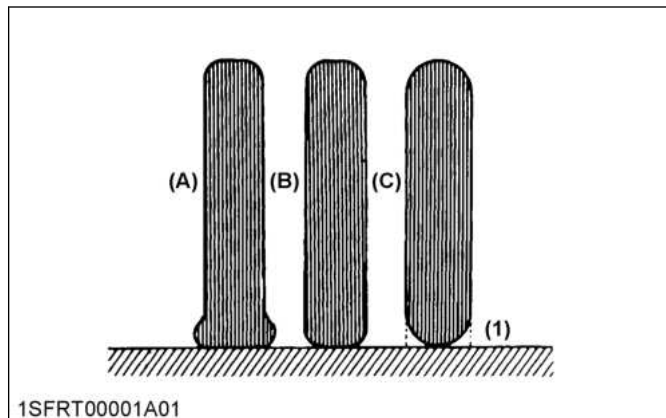

(1) Massa  
 (A) „NIET VOLDOENDE” (B) „NORMAAL” (C) „BUITENSPORIG”

### 2. Bandtype en gebruik

#### Zware werkplaatsbanden

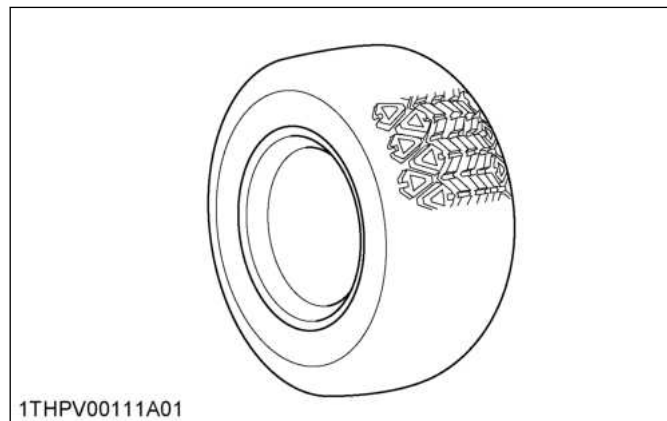

#### Terreinwagenband

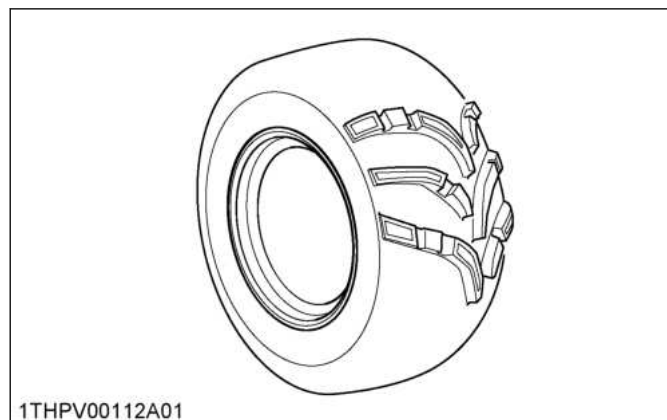

## WIELEN

**⚠ WAARSCHUWING**  
 Ter voorkoming van ernstig letsel of de dood:

- Plaats het voertuig op stevige en veilige steunen, voordat u een wiel verwijdert.
- Gebruik het voertuig nooit met losse wielbouten en moeren.

**BELANGRIJK :**

- Draai bij het weer monteren van een wiel de bouten en moeren vast met de volgende koppels en controleer vervolgens na 200 m rijden met het voertuig en daarna volgens de service-intervallen.



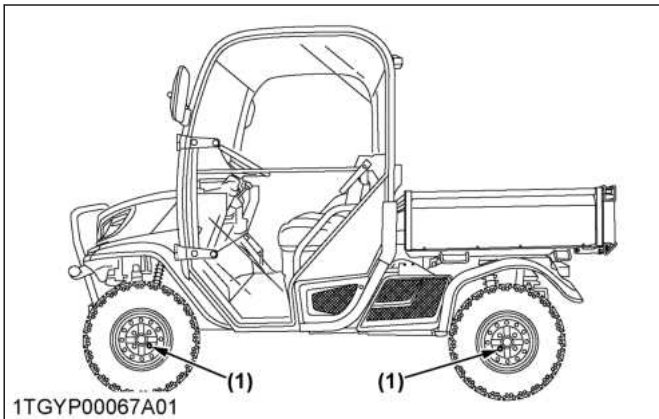

- (1) *Aanhaalmoment (bouten en moeren)*  
*Aluminium wiel: 90 tot 110 N · m, 9,2 tot 11,2 kgf · m*  
*Stalen wiel: 108 tot 130 N · m, 11,1 tot 13,2 kgf · m*

## SCHOKABSORBEERDERS

### 1. Schokbrekerveerinstelling

#### WAARSCHUWING

Ter voorkoming van ernstig letsel of de dood:

- Raadpleeg uw lokale KUBOTA-dealer voor het instellen van de schokdemperveer.

De voorste en achterste schokbrekersveren kunnen aangepast worden voor verschillende rij- en laadcondities.

#### Stand schokdemper

| Stand         | Veer    | Belasting          |
|---------------|---------|--------------------|
| 1             | Sterker | Voor zwaar gebruik |
| 2             | ↑       | ↑                  |
| 3 (standaard) |         |                    |
| 4             | ↓       | ↓                  |
| 5             | Zwakker | Bij licht gebruik  |

# GEBRUIK VAN DE CABINE

Indien de cabine aanwezig is, zie het volgende.

## DEUR EN RAAM

### 1. Het portier vergrendelen en ontgrendelen

#### Vanaf de buitenkant

Steek de sleutel in het portierslot. Draai de sleutel rechtsom om het portier te ontgrendelen. Draai de sleutel in de tegenovergestelde richting om het portier te vergrendelen. De sleutel kan worden uitgenomen onder een rechte hoek op de buitenste portiergreep.

### 2. Het portier openen

#### Vanaf de buitenkant

Voor het openen van het portier, drukt u op het portierslot en trekt u aan de buitenste portiergreep.

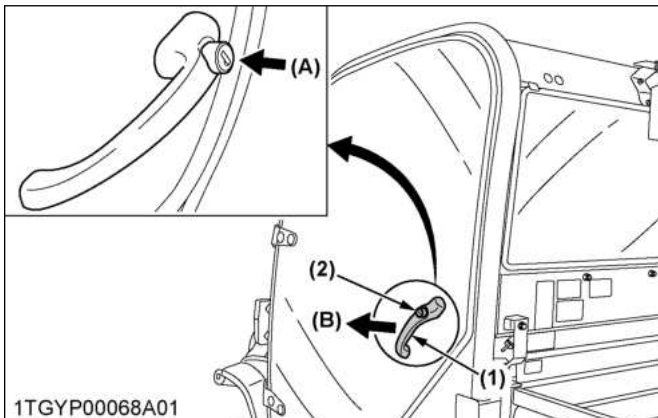

(1) Deurkruk buiten  
(2) Portierslot

(A) „INDRUKKEN”  
(B) „AANTREKKEN”

#### Vanaf de binnenkant

Trek aan de binnenste handgreep of druk op de portiergreep en het portier gaat open (gascilinder duwt het portier van gesloten positie naar geopende positie).

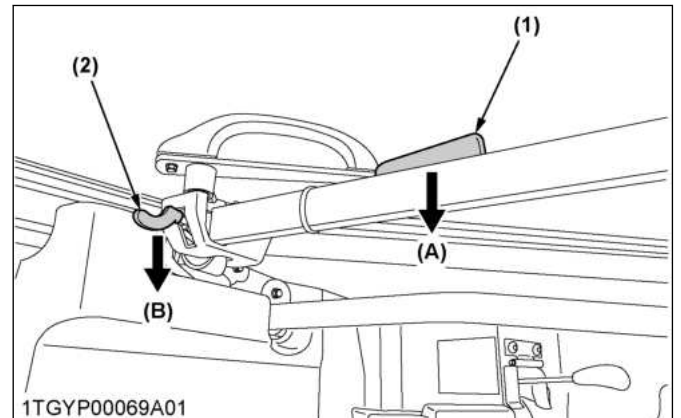

(1) Deurgreep  
(2) Deurkruk binnen

(A) „INDRUKKEN”  
(B) „AANTREKKEN”

### 3. Het portier sluiten

#### BELANGRIJK :

- Na het sluiten van de portieren, moet u ervoor zorgen dat ze helemaal dicht zijn.

#### Vanaf de buitenkant

Druk op het portier en sluit het portier.

#### Vanaf de binnenkant

Trek aan de deurbalk en sluit het portier.

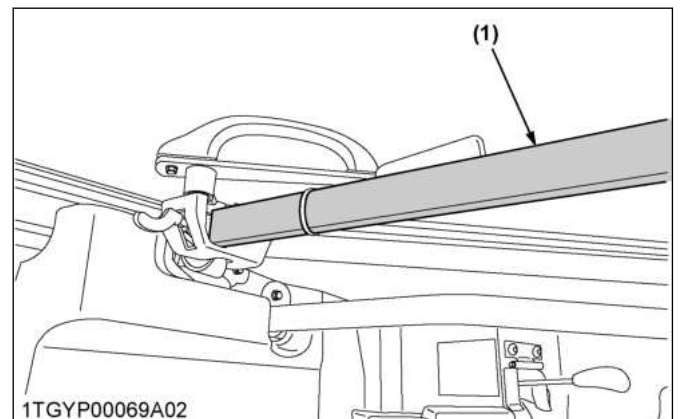

(1) Deurbalk

### 4. Voorruit



#### WAARSCHUWING

Ter voorkoming van ernstig letsel of de dood:

- Rijd niet in het voertuig met het voorste raam open.  
Stenen of takjes kunnen de cabineruimte in vliegen.

**Openen**

Draai beide voorruithandgrepen tegen de klok in naar een verticale positie (draai 90°). Druk een beetje op de voorruit en het venster wordt geopend door de gasveercilinder.

**Sluiten**

Trek een beetje aan de voorruit en draai beide voorruithandgrepen met de klok mee (90°). Plaats beide handgrepen in de borggaten.

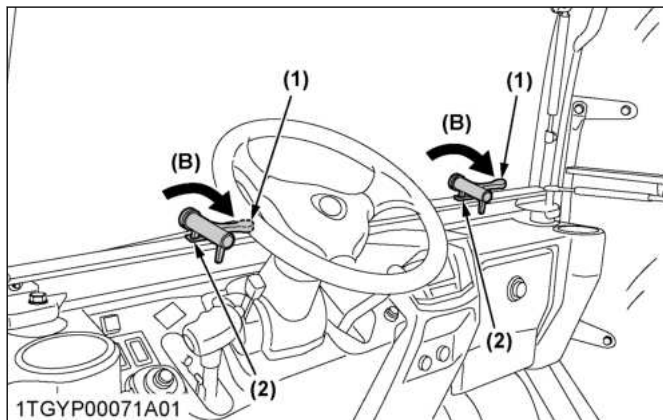
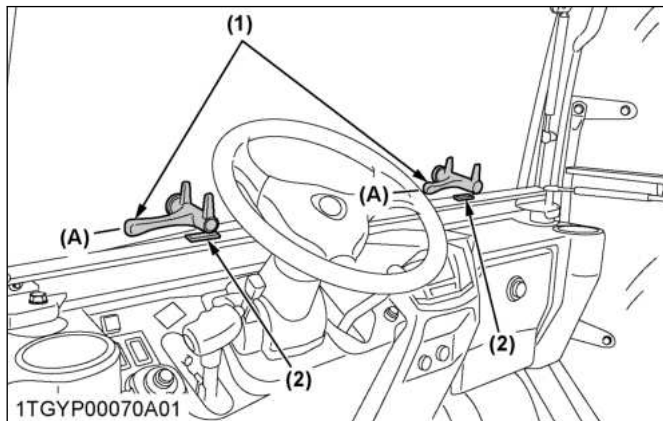

(1) Bedieningshendel voorruit (A) „OPENEN”  
 (2) Borggat (B) „SLUITEN”

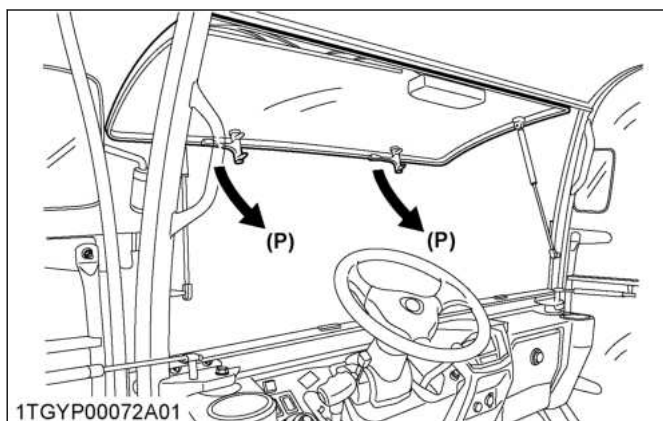

(P) „AANTREKKEN”

**BELANGRIJK :**

- Voor het sluiten van de voorruit, trekt u aan de twee handgrepen (links en rechts) tegelijkertijd.

**Vergrendel bij het openen**

Om de voorruit te vergrendelen wanneer het wordt geopend, steekt u de tweede hendel in de borggaten.

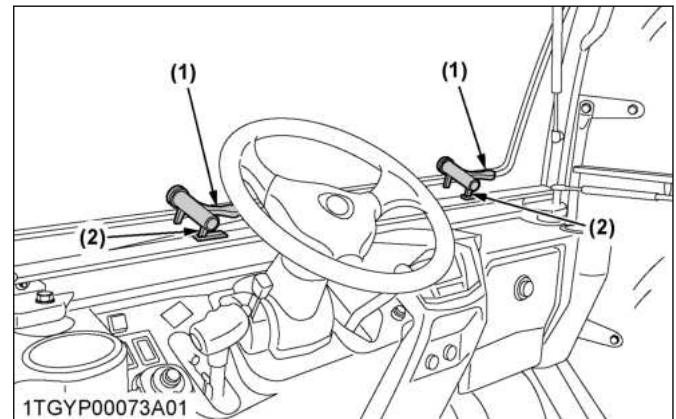

(1) Bedieningshendel voorruit (2) Tweede hendel

**5. Nooduitgang**

1. Open het rechterportier van de cabine als het linkerportier wordt geblokkeerd en vice versa, in een noodsituatie.
2. Verlaat het voertuig door de voorruit als de portieren van de cabine in een noodsituatie geblokkeerd zijn.

**WISSER**

**1. Schakelaar voorruitwisser/-sproeier**

Schakel het contactslot in en druk de onderste helft van de ruitenwisserschakelaar in naar de eerste trede en de ruitenwisher is geactiveerd.

Wanneer de schakelaar verder wordt ingedrukt naar de tweede trede, sproeit er ruitensproeivloeistof uit de sproeier.

Wanneer de schakelaar wordt ingedrukt blijft de sproeier sproeien en de ruitenwisher blijft constant geactiveerd.

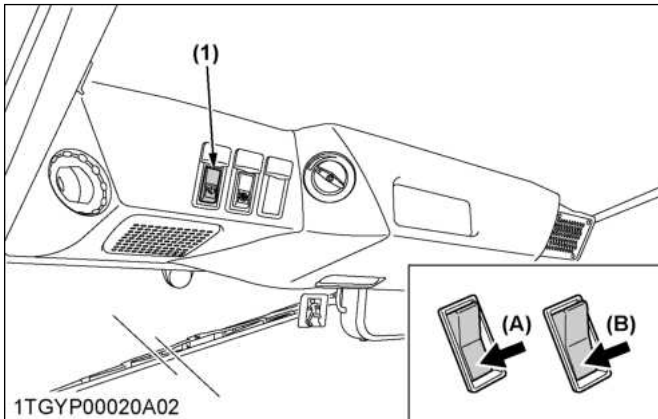
**Met cabineverwarming**

- (1) Schakelaar voorruitwischer/-sproeier (B) „Ruitensproeivloeistof spuit eruit“  
 (A) „Wisser is geactiveerd“

**BELANGRIJK :**

- Niet de ruitenwissers activeren wanneer de ramen droog zijn en dus bekrast kunnen worden. Zorg ervoor eerst ruitensproeivloeistof te sproeien en vervolgens de ruitenwissers te activeren.

**2. De wissers gebruiken in het winterseizoen**

1. Houd in het winterseizoen de wisserbladen, zolang ze niet gebruikt worden, van de voorruit om te voorkomen dat ze tegen de voorruit aanvriezen.
2. Indien de voorruit met sneeuw is bedekt, schraap de sneeuw van de voorruit af alvorens de wissers te gebruiken.
3. Indien de wisserbladen tegen de voorruit vastzitten door ijs en niet meer bewegen, zorg ervoor het hoofdcontactslot naar „OFF” te schakelen en het ijs van de bladen te verwijderen. Plaats vervolgens het hoofdcontactslot terug naar „ON”.
4. Gebruikt u commercieel beschikbare winterseizoenwisserbladen, zorg er dan voor dat u dezelfde maat of kleiner gebruikt dan de standaardmaat.

**BELANGRIJK :**

- In het winterseizoen kunnen de bladen en de motor van de ruitenwischer overbelast raken en schade veroorzaken. Om dit te voorkomen, dient u de bovenstaande voorzorgsmaatregelen in acht te nemen.

**CABINE VERWARMING****1. Luchtopening luchtregeling****Luchtuitleten aanpassen**

De luchtuitleten kunnen naar behoefte onafhankelijk van elkaar worden afgesteld.

Er zijn 2 luchtuitleten.

Ze kunnen geheel naar uw behoeften meer of minder geopend worden.

De luchtuitleten kunnen draaien (360°) om de richting van de lucht te veranderen.

De luchtuitleten kunnen helemaal gesloten zijn.

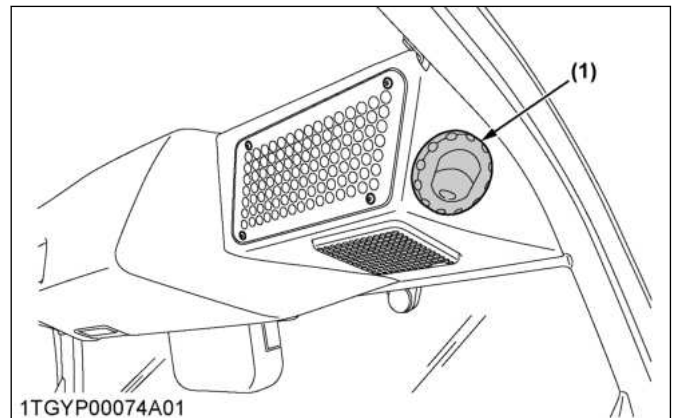
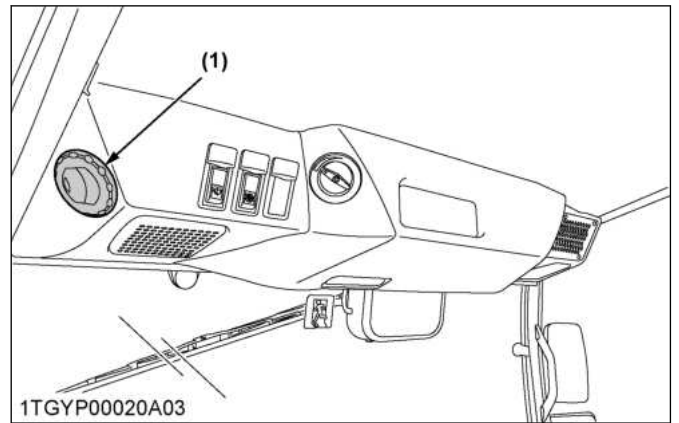

(1) Luchtuitlaat

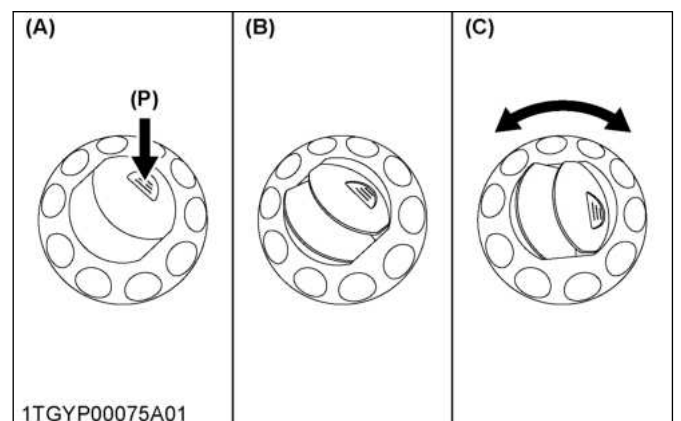
(A) „SLUITEN”  
(B) „OPENEN”(C) „DRAAIEN”  
(P) „INDRUKKEN”

**! WAARSCHUWING**

Ter voorkoming van ernstig letsel of de dood:

- **Dagelijkse inspectie**  
Laat het voertuig onmiddellijk repareren wanneer u een van de volgende defecten constateert.  
(Deze defecten kunnen brandwonden en ander letsel veroorzaken. Bovendien kunnen zij leiden tot het vastlopen van de motor en overige ernstige storingen.)
  - Scheuren, barsten of opzwellingen in waterslangen.
  - Waterlekkage op verbindingpunten van waterslangen.
  - Ontbrekende of beschadigde beschermmantels of doorvoeren van waterslangen.
  - Losse bevestigingsbouten, beschadigde beugels.
- Raak de waterslangen en de verwarming nooit aan met uw hand. Dit kan brandwonden veroorzaken.

**BELANGRIJK :**

- Vervang de waterslangen elke 2 jaar.
- Verwijder vocht met een doek als de ruit niet ontdooit onder extreme omstandigheden, of wanneer deze beslaat tijdens het ontvochtigen van de cabine.
- Blokkeer de luchtuitlaten van de cabineverwarming niet. Dit kan tot storingen leiden.

**2. Ventilatorschakelaar**

Druk op de schakelaar om gebruik te maken van de ventilator van de verwarming.  
Druk hem nogmaals in om de hoogste of tweede snelheid van de ventilator te gebruiken.

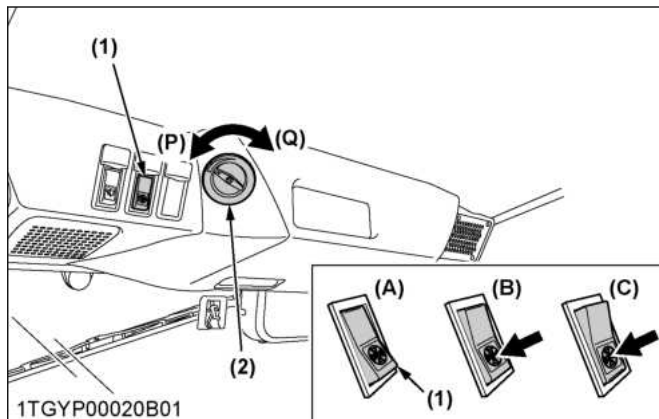

- 1TGY P00020B01
- (1) Ventilatorschakelaar
  - (2) Draaiknop temperatuur-regeling
  - (A) „UIT”
  - (B) „AAN: Laag”  
(De eerste keer indrukken)
  - (C) „AAN: Hoog”  
(De tweede keer indrukken)
  - (P) „WARM”
  - (Q) „ALLEEN VENTILATOR”

**ZWAAILAMP (INDIEN AANWEZIG)**

**1. Schakelaar zwaailamp**

Schakel het contact in en druk op de bovenste helft van de zwaailampschakelaar. De zwaailamp en het indicatielampje van de bedieningsschakelaar zijn geactiveerd.

Druk op de onderste helft van de schakelaar om de lamp en het indicatielampje uit te schakelen.

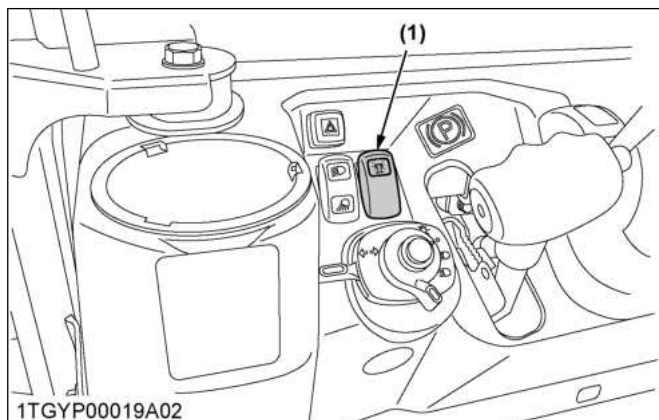

(1) Zwaailichtschakelaar

**2. Zwaailamppositie**

Om de zwaailamp in alle richtingen door de andere weggebruikers te laten zien, zet u de zwaailamp in de bovenste positie, zoals aangegeven in de afbeelding.

Om de zwaailamp niet te beschadigen, wanneer de hoogte beperkt is (bijvoorbeeld onder een gebouw) of als er een aantal obstakels zijn (bijvoorbeeld takken), verplaatst u de zwaailamp naar de onderste positie zoals in de afbeelding is aangegeven.

**Bovenste stand**

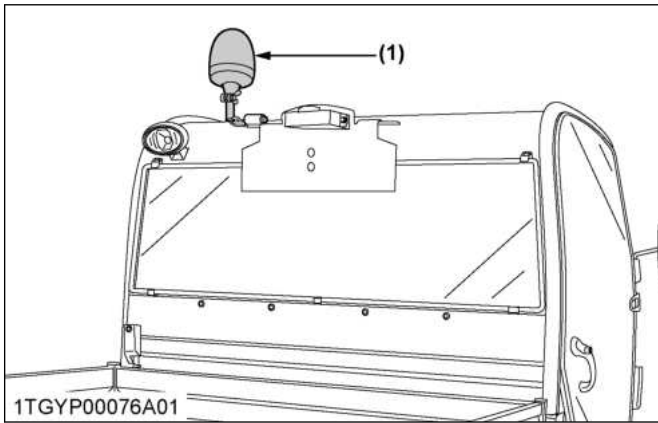

(1) Zwaailamp

**Onderste stand**

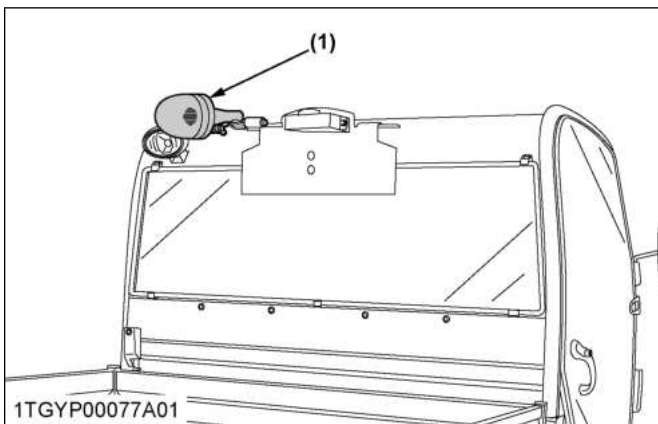

(1) Zwaailamp

# SLEPEN EN TRANSPORTEREN

## SLEPEN EN TRANSPORTEREN

### 1. Trekinrichting achterste aanhanger

#### **WAARSCHUWING**

Ter voorkoming van ernstig letsel of de dood:

- Trek een lading altijd langzaam genoeg om de controle te behouden en kantelen te voorkomen.
- Om voldoende remvermogen en tractie te hebben, moet u geen lading slepen, tenzij de laadbak van het voertuig geladen is of een hulpstuk is bevestigd.
- Maak een aanhanger alleen vast aan de trekinrichting.

Details over de lading van de achterste trekinrichting aanhanger zijn te vinden in een ander onderdeel.

(Zie BEPERKINGEN VOERTUIG op pagina 28.)

Gebruik een veiligheidsketting, bij het slepen van ander materieel.

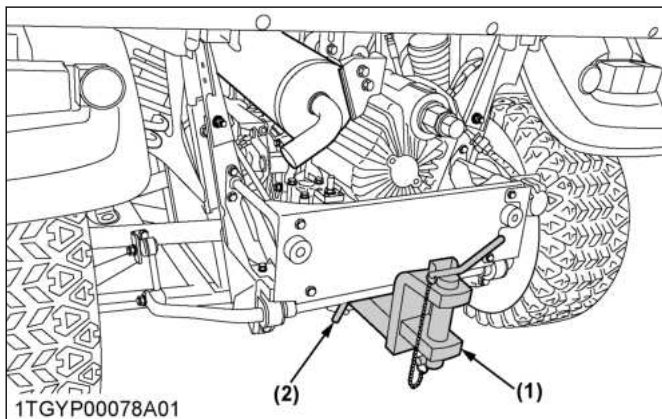

(1) Trekinrichting achterste aanhanger (2) Pen trekinrichting

#### **BELANGRIJK :**

- Bij het bevestigen van de achteraanhanger op het frame, moet u voldoen aan de voorgeschreven beperking in onderstaande afbeelding.

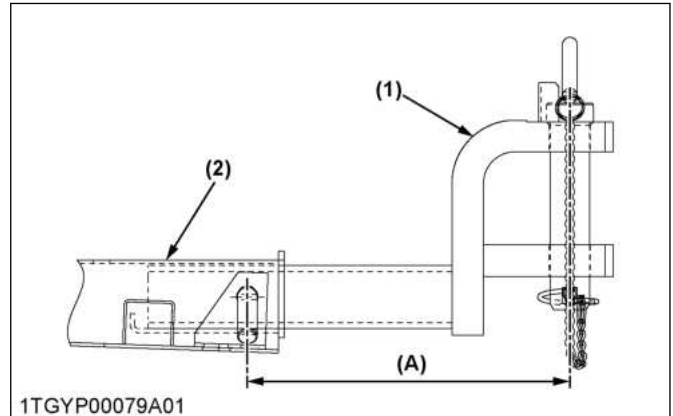

(1) Trekinrichting achterste aanhanger (2) Frame  
(A) Max. 260 mm

|                                   |                               |
|-----------------------------------|-------------------------------|
| EU-onderdeeltpegoedkeuringsnummer | e1*2015/208*2016/1788ND*00424 |
| Waarde van D (kN)                 | 6,06                          |

### 2. Koppeling voorkant

#### **WAARSCHUWING**

Ter voorkoming van ernstig letsel of de dood:

- Sleep dit voertuig niet, tenzij alle functies van het voertuig goed werken, aangezien een storing in de werking van de stuurinrichting of de remmen kan leiden tot een ongeval.

Gebruik de voorkoppeling voor grotere manoeuvreerbaarheid in beperkte omgevingen, zoals een schuur.

Details over de voorste koppelingslast zijn te vinden in een ander onderdeel.

(Zie BEPERKINGEN VOERTUIG op pagina 28.)

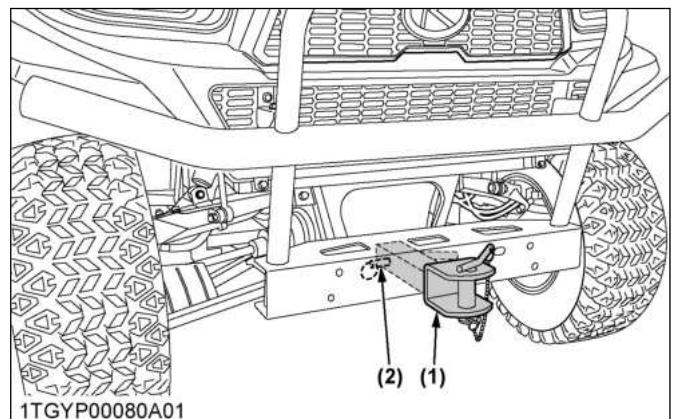

(1) Koppeling voorkant (2) Pen trekinrichting

**BELANGRIJK :**

- Bij het bevestigen van de voorkoppeling op het frame, moet u voldoen aan de voorgeschreven beperking in onderstaande afbeelding.

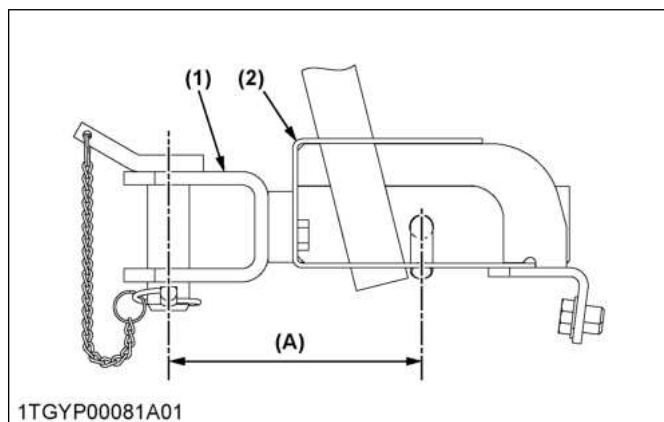

(1) Koppeling voorkant (A) Max. 182 mm  
(2) Voorspatbord

**3. Liermontagebeugel**

Bij het monteren van de optionele lier moet u de gebruiksaanwijzing die op de lier is bevestigd, grondig lezen voordat u de lier gebruikt.

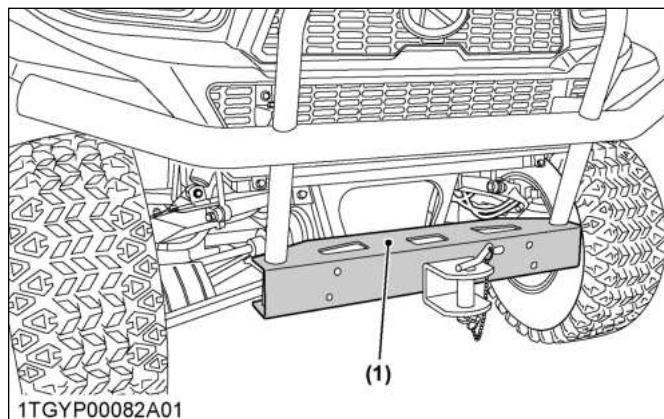

(1) Liermontagebeugel

**4. Vervoer het voertuig veilig**

Let op de onderstaande punten bij het transporteren van het voertuig.

1. Schakel de parkeerrem in en plaats blokken tegen de voor- en achterbanden.
2. Zet de delen van het voertuig volgens de onderstaande afbeelding vast met behulp van geschikte riemen en kettingen.
3. Bij het transporteren van het voertuig op een truck of aanhanger, moet u zich altijd houden aan de nationale en/of lokale regelgeving voor bevestiging van materieel.

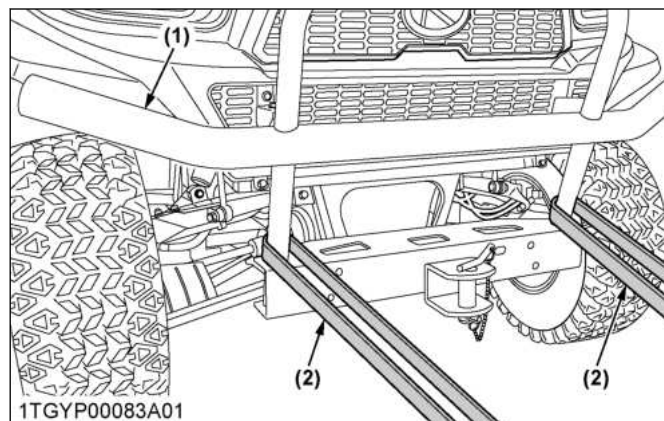

(1) Voorspatbord (2) Zware band

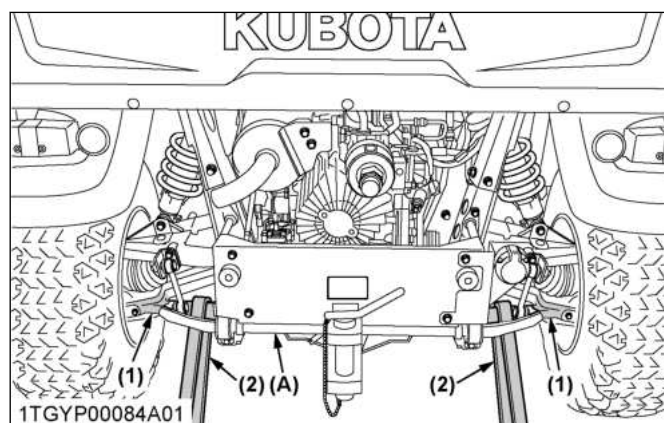

(1) Onderste arm (A) Achterste stabilisator  
(2) Zware band

**BELANGRIJK :**

- Breng de riemen en de kettingen niet aan op de achterste stabilisator.

Volg onderstaande aanwijzingen op wanneer u het voertuig sleept: anders kan de aandrijflijn van het voertuig beschadigd raken.

- Zet alle schakelhendels in de „NEUTRALE” stand.
- Start, indien mogelijk, de motor en selecteer 2WD; als kruipsnelheid voorzien is, zorg er dan voor dat deze is uitgeschakeld.
- Sleep het voertuig aan de trekrichting voor of de trekstang.
- Sleep nooit met een grotere snelheid dan „10 km/u”.



# ONDERHOUD

## WAARSCHUWING

Om ernstig letsel, de dood of schade aan het voertuig te voorkomen:

- Zorg ervoor dat u over voldoende kennis, ervaring, de juiste vervangende onderdelen en gereedschappen beschikt, voordat u aan onderhoud aan het voertuig begint.
- Als u niet beschikt over de kennis en apparatuur die nodig zijn om het onderhoud uit te voeren, neemt u contact op met uw plaatselijke KUBOTA-dealer.
- Laat uw plaatselijke KUBOTA-dealer inspectie van de items uitvoeren die met \*3 zijn gemarkeerd in de onderstaande tabel.

## SERVICE-INTERVALLEN

| Nr. | Items                         |            | Indicatielampje van urenteller |     |     |     |     |     |     |     |     |     |     |     |     | Na 700 uur | Ref. pagina    |                            |     |
|-----|-------------------------------|------------|--------------------------------|-----|-----|-----|-----|-----|-----|-----|-----|-----|-----|-----|-----|------------|----------------|----------------------------|-----|
|     |                               |            | 50                             | 100 | 150 | 200 | 250 | 300 | 350 | 400 | 450 | 500 | 550 | 600 | 650 |            |                |                            | 700 |
| 1   | Motorstartstelsysteem         | Controle   | ○                              | ○   | ○   | ○   | ○   | ○   | ○   | ○   | ○   | ○   | ○   | ○   | ○   | ○          | iedere 50 uur  | 90                         |     |
| 2   | Invetten                      | Aanbrengen | ○                              | ○   | ○   | ○   | ○   | ○   | ○   | ○   | ○   | ○   | ○   | ○   | ○   | ○          | iedere 50 uur  | 89                         |     |
| 3   | Motorolie                     | Verversen  | ⊙                              |     |     | ○   |     |     |     | ○   |     |     |     |     | ○   |            | iedere 200 uur | 97                         | *1  |
| 4   | Demper (vonkenvanger)         | Reinigen   |                                | ○   |     | ○   |     |     | ○   |     |     | ○   |     |     | ○   |            | iedere 100 uur | 95                         |     |
| 5   | Aanhaalmoment wielbevestiging | Controle   | ⊙                              | ○   |     | ○   |     |     | ○   |     |     | ○   |     |     | ○   |            | iedere 100 uur | 91                         | *1  |
| 6   | Staat van de accu             | Controle   |                                | ○   |     | ○   |     |     | ○   |     |     | ○   |     |     | ○   |            | iedere 100 uur | 93                         | *2  |
| 7   | Dynamoriem                    | Afstellen  |                                | ○   |     | ○   |     |     | ○   |     |     | ○   |     |     | ○   |            | iedere 100 uur | 92                         |     |
| 8   | VHT neutrale veer             | Controle   |                                | ○   |     | ○   |     |     | ○   |     |     | ○   |     |     | ○   |            | iedere 100 uur | 90                         | *3  |
| 9   | VHT drukontlasting            | Controle   |                                | ○   |     | ○   |     |     | ○   |     |     | ○   |     |     | ○   |            | iedere 100 uur | 91                         | *3  |
| 10  | Toespoor                      | Afstellen  |                                | ○   |     | ○   |     |     | ○   |     |     | ○   |     |     | ○   |            | iedere 100 uur | 95                         |     |
| 11  | Brandstoffilterelement        | Controle   |                                | ○   |     | ○   |     |     | ○   |     |     | ○   |     |     | ○   |            | iedere 100 uur | 92                         |     |
|     |                               | Vervangen  |                                |     |     |     |     |     |     | ○   |     |     |     |     |     |            | iedere 400 uur | 103                        | *3  |
| 12  | Brandstofleiding              | Controle   |                                |     |     |     |     |     |     |     |     |     |     |     |     |            | jaarlijks      | 106                        | *4  |
|     |                               | Vervangen  |                                |     |     |     |     |     |     |     |     |     |     |     |     |            |                | elke 4 jaar                | 109 |
| 13  | Luchtfilterelement            | Reinigen   |                                | ○   |     | ○   |     |     | ○   |     |     | ○   |     |     | ○   |            | iedere 100 uur | 91                         | *5  |
|     |                               | Vervangen  |                                |     |     |     |     |     |     |     |     |     |     |     |     |            |                | elke 1000 uur of jaarlijks | 103 |
| 14  | Motoroliefilter               | Vervangen  | ⊙                              |     |     | ○   |     |     |     |     | ○   |     |     |     | ○   |            | iedere 200 uur | 96                         | *1  |

(Vervolg)

| Nr. | Items                                    |           | Indicatielampje van urenteller |     |     |     |     |     |     |     |     |     |     |     |     | Na 700 uur | Ref. pagina |                               |     |          |
|-----|--|-----------|--------------------------------|-----|-----|-----|-----|-----|-----|-----|-----|-----|-----|-----|-----|------------|-------------|-------------------------------|-----|----------|
|     |  |           | 50                             | 100 | 150 | 200 | 250 | 300 | 350 | 400 | 450 | 500 | 550 | 600 | 650 |            |             |                               | 700 |          |
| 15  | Transmissieoliefilter (VHT) (geel)       | Vervangen | ⊙                              |     |     | ○   |     |     |     |     |     |     |     |     |     |            |             | iedere 200 uur                | 98  | *1       |
| 16  | Transmissieoliefilter (zuig) (zwart)     | Vervangen | ⊙                              |     |     | ○   |     |     |     |     |     |     |     |     |     |            |             | iedere 200 uur                | 98  | *1       |
| 17  | Rempedaal                                | Controle  | ⊙                              |     |     | ○   |     |     |     |     |     |     |     |     |     |            |             | iedere 200 uur                | 99  | *1<br>*3 |
| 18  | Parkeerrem                               | Afstellen | ⊙                              |     |     | ○   |     |     |     |     |     |     |     |     |     |            |             | iedere 200 uur                | 96  | *1       |
| 19  | Remlichtschakelaar                       | Controle  | ⊙                              |     |     | ○   |     |     |     |     |     |     |     |     |     |            |             | iedere 200 uur                | 100 | *1       |
| 20  | Voorremhuis                              | Controle  | ⊙                              |     |     | ○   |     |     |     |     |     |     |     |     |     |            |             | iedere 200 uur                | 100 | *1       |
| 21  | Hydrauliekolie                           | Vervangen |                                |     |     | ○   |     |     |     |     |     |     |     |     |     |            |             | iedere 200 uur                | 99  |          |
| 22  | Bus ophangingsarm                        | Controle  |                                |     |     | ○   |     |     |     |     |     |     |     |     |     |            |             | om de 200 uur of 3000 km      | 101 | *3<br>*7 |
| 23  | Bandenslijtage                           | Controle  | ⊙                              |     |     |     |     | ○   |     |     |     |     |     |     |     |            |             | iedere 300 uur                | 101 | *1       |
| 24  | Transmissievloeistof                     | Vervangen |                                |     |     |     |     |     |     | ○   |     |     |     |     |     |            |             | iedere 400 uur                | 102 |          |
| 25  | Olie voorste ashuis                      | Vervangen |                                |     |     |     |     |     |     | ○   |     |     |     |     |     |            |             | iedere 400 uur                | 102 |          |
| 26  | Olie eindvertraging vooras               | Vervangen |                                |     |     |     |     |     |     | ○   |     |     |     |     |     |            |             | iedere 400 uur                | 101 |          |
| 27  | Klepspeling motor                        | Afstellen |                                |     |     |     |     |     |     |     |     |     |     |     |     |            |             | iedere 800 uur                | 103 | *3       |
| 28  | Mondstuk brandstofinspuiting inspuitdruk | Controle  |                                |     |     |     |     |     |     |     |     |     |     |     |     |            |             | iedere 1500 uur               | 103 | *3       |
| 29  | Koelsysteem                              | Spoelen   |                                |     |     |     |     |     |     |     |     |     |     |     |     |            |             | elke 2000 uur of om de 2 jaar | 103 | *3<br>*8 |
| 30  | Koelmiddel                               | Vervangen |                                |     |     |     |     |     |     |     |     |     |     |     |     |            |             | elke 2000 uur of om de 2 jaar | 103 | *3<br>*8 |
| 31  | Inspuitpomp                              | Controle  |                                |     |     |     |     |     |     |     |     |     |     |     |     |            |             | iedere 3000 uur               | 106 | *3       |
| 32  | Radiateurslang, leiding en slangklem     | Controle  |                                |     |     |     |     |     |     |     |     |     |     |     |     |            |             | jaarlijks                     | 106 | *4       |
|     |  | Vervangen |                                |     |     |     |     |     |     |     |     |     |     |     |     |            |             | elke 4 jaar                   | 109 | *3       |
| 33  | Hydraulische olieleiding                 | Controle  |                                |     |     |     |     |     |     |     |     |     |     |     |     |            |             | jaarlijks                     | 106 | *4       |
|     |  | Vervangen |                                |     |     |     |     |     |     |     |     |     |     |     |     |            |             | elke 4 jaar                   | 109 | *3       |
| 34  | Inlaatluchtleiding                       | Controle  |                                |     |     |     |     |     |     |     |     |     |     |     |     |            |             | jaarlijks                     | 107 | *4       |
|     |  | Vervangen |                                |     |     |     |     |     |     |     |     |     |     |     |     |            |             | elke 4 jaar                   | 110 | *3       |
| 35  | Motor-ontluchtingsslang                  | Controle  |                                |     |     |     |     |     |     |     |     |     |     |     |     |            |             | jaarlijks                     | 108 | *4       |
|     |  | Vervangen |                                |     |     |     |     |     |     |     |     |     |     |     |     |            |             | elke 4 jaar                   | 109 | *3       |
| 36  | Remleiding en slang                      | Controle  |                                |     |     |     |     |     |     |     |     |     |     |     |     |            |             | jaarlijks                     | 108 | *4       |
|     |  | Vervangen |                                |     |     |     |     |     |     |     |     |     |     |     |     |            |             | elke 4 jaar                   | 110 | *3       |

(Vervolg)

## ONDERHOUD

| Nr. | Items                              |            | Indicatielampje van urenteller |     |     |     |     |     |     |     |     |     |     |     |     | Na 700 uur | Ref. pagina |                       |     |    |
|-----|------------------------------------|------------|--------------------------------|-----|-----|-----|-----|-----|-----|-----|-----|-----|-----|-----|-----|------------|-------------|-----------------------|-----|----|
|     |                                    |            | 50                             | 100 | 150 | 200 | 250 | 300 | 350 | 400 | 450 | 500 | 550 | 600 | 650 |            |             |                       | 700 |    |
| 37  | Hoofdremcilinder (binnenste delen) | Vervangen  |                                |     |     |     |     |     |     |     |     |     |     |     |     |            |             | elke 4 jaar           | 110 | *3 |
| 38  | Verwarmingseenheid                 | Controle   |                                |     |     |     |     |     |     |     |     |     |     |     |     |            |             | jaarlijks             | 109 | *3 |
| 39  | Remvloeistof                       | Vervangen  |                                |     |     |     |     |     |     |     |     |     |     |     |     |            |             | elke 2 jaar           | 109 | *3 |
| 40  | Achterremcilinderafdichting        | Vervangen  |                                |     |     |     |     |     |     |     |     |     |     |     |     |            |             | elke 4 jaar           | 110 | *3 |
| 41  | Voorremafdichting                  | Vervangen  |                                |     |     |     |     |     |     |     |     |     |     |     |     |            |             | elke 4 jaar           | 110 | *3 |
| 42  | Brandstofsysteem                   | Ontluchten |                                |     |     |     |     |     |     |     |     |     |     |     |     |            |             | Service wanneer nodig | 110 |    |
| 43  | Zekering                           | Vervangen  |                                |     |     |     |     |     |     |     |     |     |     |     |     |            | 110         |                       |     |    |
| 44  | Gloeilamp                          | Vervangen  |                                |     |     |     |     |     |     |     |     |     |     |     |     |            | 112         |                       |     |    |
| 45  | Hydraulische tank                  | Controle   |                                |     |     |     |     |     |     |     |     |     |     |     |     |            | 112         |                       |     |    |

\*1 De eerste 50 bedrijfsuren behoren geen vervangingscyclus te zijn.

\*2 Wanneer de accu minder dan 100 uur per jaar wordt gebruikt, controleer de accu dan jaarlijks door het indicatielampje af te lezen.

\*3 Raadpleeg uw plaatselijke KUBOTA-dealer voor deze service.

\*4 Vervangen bij tekenen van veroudering (barsten, verharding, slijtageplekken of vervorming) of beschadiging.

\*5 Onder stoffige omstandigheden moet het luchtfilter vaker worden gereinigd dan onder normale omstandigheden.

\*6 Elke 1000 uur of jaarlijks, welke het eerst aan de beurt is.

\*7 Elke 200 uur of 3000 km wat zich het eerste voordoet.

\*8 Elke 2000 uur of elke 2 jaar, wat zich als eerste voordoet.

### BELANGRIJK :

- De taken aangeduid met © moeten na de eerste 50 werkuren worden uitgevoerd.

## SMEERMIDDELEN, BRANDSTOF EN KOELMIDDEL

| Nr. | Locaties                              |                       | Hoeveelheid |             | Smeermiddelen, brandstof en koelmiddel   |                            |
|-----|---------------------------------------|-----------------------|-------------|-------------|--|----------------------------|
|     |                                       |                       | RTV-X1110MR | RTV-X1110MC |  |                            |
| 1   | Brandstof                             |                       | 30 L        |             | Nr. 2-D dieselbrandstof<br>Nr. 1-D dieselbrandstof als temperatuur lager is dan -10 °C |                            |
| 2   | Koelmiddel (met reservetank)          |                       | 6,1 L       | 7,1 l       | Schoon drinkwater met antivries  |                            |
| 3   | Ruitensproeivloeistof                 |                       | —           | 1,7 L       | Ruitensproeivloeistof voor automobielen  |                            |
| 4   | Motorcarter                           | Filter vervangen      | 4,1 L       |             | • Motorolie: Zie volgende „Motorolie”  |                            |
|     |                                       | Filter niet-vervangen | 3,8 L       |             | Boven 25 °C  | SAE30, SAE10W-30 of 15W-40 |
|     |                                       |                       |             |             | 0 tot 25 °C  | SAE20, SAE10W-30 of 15W-40 |
|     |                                       |                       |             |             | Beneden 0 °C   | SAE10W, SAE10W-30          |
| 5   | Transmissiehuis                       |                       | 7,0 l       |             | • <b>SUPER UDT</b> vloeistof *1  |                            |
| 6   | Voorashuis                            |                       | 0,6 l       |             | • <b>SUPER UDT</b> vloeistof *1  |                            |
| 7   | Eindvertraging vooras                 |                       | Ref. 0,25 L |             | • <b>SUPER UDT</b> -vloeistof *1   |                            |
| 8   | Remvloeistof (reservoir en leidingen) |                       | 0,4 l       |             | KUBOTA DOT3 ORIGINELE REMVLOEISTOF   |                            |
| 9   | Hydrauliekolie                        |                       | 18,0 L      |             | • <b>SUPER UDT</b> vloeistof *1  |                            |

\*1 Afhankelijk van het land of de regio, kan de productnaam van KUBOTA's originele UDT-vloeistof afwijken van de in de gebruikershandleiding genoemde naam. Raadpleeg uw plaatselijke KUBOTA-dealer voor verdere details.

| Invetten                         | Aant. smeerpunten | Capaciteit                     | Type smeervet                                |
|----------------------------------|-------------------|--------------------------------|--|
| Parkeerremhendel                 | 2                 | matige hoeveelheid             | Multifunctioneel EP2-vet (NLGI Klasse nr. 2) |
| Accu-aansluiting                 | 2                 |                                |  |
| Hefcilinder scharnierpunt        | 1                 |                                |  |
| Scharnierpunt laadbak            | 2                 | matige hoeveelheid             |  |
| VHT-koppeling                    | 2                 | Tot het vet naar buiten treedt |  |
|                                  | 1                 | matige hoeveelheid             |  |
| Koppeling klephendel             | 1                 |                                |  |
| Koppeling 4WD-hendel             | 1                 |                                |  |
| Groepenschakelkoppeling          | 1                 |                                |  |
| Maak koppeling los               | 1                 |                                |  |
| Differentieelslotpedaal          | 2                 |                                |  |
| Voorste A-ARM                    | 6                 | Tot het vet naar buiten treedt |  |
| Achterste A-ARM                  | 8                 |                                |  |
| Parkeerremkoppeling              | 1                 | matige hoeveelheid             |  |
| Gashendelkabel (indien aanwezig) | —                 |                                | Antiroest siliconenvet                       |

**Motorolie:**

- Olie die in de motor wordt gebruikt moet zijn voorzien van een classificatie volgens API (American Petroleum Institute) en moet een motorolie zijn met een SAE-specificatie conform de omgevingstemperaturen zoals hierboven aangegeven:
- Met de emissieregeling nu van kracht zijn de CF-4- en CG-4-smeermiddelen ontwikkeld voor gebruik van laagzwavelige brandstof voor motoren van on-road-voertuigen. Wanneer een motor van een off-road-voertuig op

## ONDERHOUD

hoogzwavelige brandstof draait, is het raadzaam de „CF of betere” smeeroilie met een hoog totaal basisnummer (TBN van minimaal 10) te gebruiken.

- Raadpleeg de volgende tabel voor de geschikte API-classificatie motorolie volgens het motortype (met interne EGR, externe EGR of niet-EGR) en de brandstof (laagzwavelige of hoogzwavelige brandstof).

| Gebruikte brandstof  | Motorolieclassificatie (API-classificatie)  |  |
|--|---|--|
|  | Olieklasse van motoren behalve externe EGR  | Olieklasse van motoren met externe EGR   |
| Brandstof met een hoog zwavelgehalte ( $\geq$ 0,05 % (500 ppm))  | CF<br>(Als de smeeroilie „CF-4”, „CG-4”, „CH-4” of „CI-4” met een hoogzwavelige brandstof wordt gebruikt, ververs dan de smeeroilie met kortere intervallen. (ongeveer de helft)) | —  |
| Brandstof met een laag zwavelgehalte (<0,05 % (500 ppm)) brandstof met een zeer laag zwavelgehalte (<0,0015% (15 ppm)) | CF, CF-4, CG-4, CH-4 of CI-4  | CF of CI-4<br>(Motoroliën met klasse CF-4, CG-4 en CH-4 kunnen niet worden gebruikt voor EGR-type motoren) |

EGR: Hergebruik van uitlaatgassen

- De CJ-4-motorolie is bedoeld voor dieselfilter (DPF)-type motoren en kan niet worden gebruikt voor dit voertuig.

|       | behalve externe EGR      | met externe EGR |
|-------|--------------------------|-----------------|
| Model | RTV-X1110MR, RTV-X1110MC | —               |

### Brandstof:

- Cetaangetal van minimaal 45. Een cetaangetal van meer dan 50 geniet de voorkeur, vooral bij temperaturen beneden -20 °C of gebieden die hoger gelegen zijn dan 1500 m.
- Als dieselbrandstof met een zwavelgehalte van meer dan 0,5 % (5000 ppm) zwavelinhoud wordt gebruikt, moet het service-interval voor motorolie en filter met 50 % worden verlaagd.
- Gebruik nooit dieselbrandstof met een zwavelgehalte van meer dan 0,05 % (500 ppm) voor EXTERNE EGR-type motoren.
- Gebruik geen dieselbrandstof met een zwavelgehalte van meer dan 1,0 % (10000 ppm).
- Aanbevolen worden dieselbrandstoffen die voldoen aan EN 590 of ASTM D975.
- Nr. 2-D is een destillaatbrandstof met een lagere vluchtigheid voor motoren in industriële en zware mobiele toepassingen. (SAE J313 JUN87)
- Als de motor binnen de Europese Unie moet worden bediend op diesel of niet voor de weg bestemde gasolie, een brandstof met een zwavelgehalte lager dan 10 mg/kg (20 mg/kg op het moment van definitieve distributie), moet een cetaangetal dat groter is dan 45 en een vetzuurmethylester (FAME)-gehalte van minder dan 7 % volume per volume (v/v) worden gebruikt.

### Transmissieolie:

Om de transmissie te smeren is het belangrijk dat in dit systeem een multi-grade transmissievloeistof wordt gebruikt. Wij bevelen het gebruik aan van KUBOTA originele vloeistof, om zeker te zijn van een optimale bescherming en maximale prestaties.

(Zie de eerste tabel van SMEERMIDDELEN, BRANDSTOF EN KOELMIDDEL op pagina 77.) Raadpleeg uw plaatselijke KUBOTA-dealer voor verdere details.

Meng nooit olie van verschillende merken.

### Hydrauliekolie:

Om verzekerd te zijn van een juiste werking van het hydraulische en VHT-systeem, is het belangrijk dat in dit systeem een multi-grade transmissievloeistof wordt gebruikt. Wij bevelen het gebruik aan van KUBOTA originele vloeistof, om zeker te zijn van een optimale bescherming en maximale prestaties.

(Zie de eerste tabel van SMEERMIDDELEN, BRANDSTOF EN KOELMIDDEL op pagina 77.) Raadpleeg uw plaatselijke KUBOTA-dealer voor verdere details.

Meng nooit olie van verschillende merken.

### Remvloeistof:

Voor uw veiligheid raden we KUBOTA DOT3 ORIGINELE REMVLOEISTOF sterk aan, uit een afgesloten verpakking. Als dat niet verkrijgbaar is, moet u DOT3-remvloeistof alleen als tijdelijke vervanging gebruiken, uit een afgesloten verpakking.

Het gebruik van een niet-KUBOTA remvloeistof kan echter corrosie veroorzaken en de levensduur van het systeem verkorten.

Bij gebruik van andere DOT3 vloeistof dan KUBOTA DOT3 ORIGINELE REMVLOEISTOF, raden we sterk aan om het remsysteem zo snel mogelijk te spoelen en na te vullen met KUBOTA DOT3 ORIGINELE REMVLOEISTOF.

**De opgegeven water- en oliehoeveelheden zijn schattingen van de fabrikant.**

# PERIODIEK ONDERHOUD

## WAARSCHUWING

Ter voorkoming van ernstig letsel of de dood:

- Werk nooit onder apparaten die alleen hydraulisch worden ondersteund. Ze kunnen uit zichzelf dalen, dalen door lekken of iemand kan ze per abuis laten dalen. Als het noodzakelijk is om onder het voertuig of voertuig-elementen te werken voor service of afstellingen, ondersteun deze dan eerst met een standaard of een blokkering.

## DE KAP EN DE ONDERHOUDSKLEP OPENEN

## WAARSCHUWING

Om ernstig letsel of de dood door contact met bewegende delen te voorkomen:

- Open nooit de klep onder de stoel terwijl de motor draait.

### 1. Motorkap

Om de motorkap te openen, trek de hendel naar de linkerkant van het voertuig om de vergrendeling los te maken en open de motorkap.

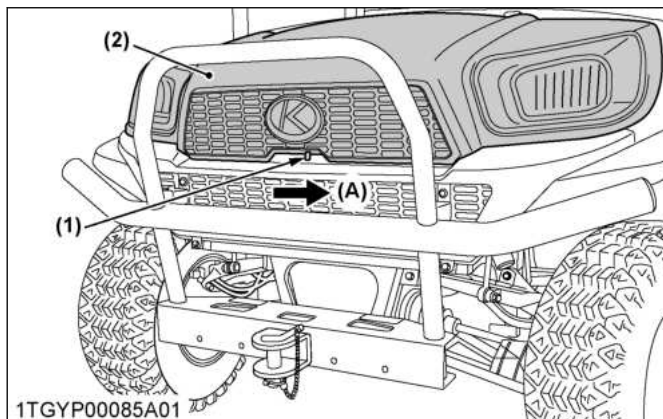

- (1) Vergrendelingshendel (A) „VRIJGEVEN”  
 (2) Motorkap

### OPMERKING :

- Duw om de motorkap te sluiten de kap met beide handen op zijn plek.

### 2. Onderhoudsklep

1. Breng de passagiersstoel omhoog naar de vooruitstand.

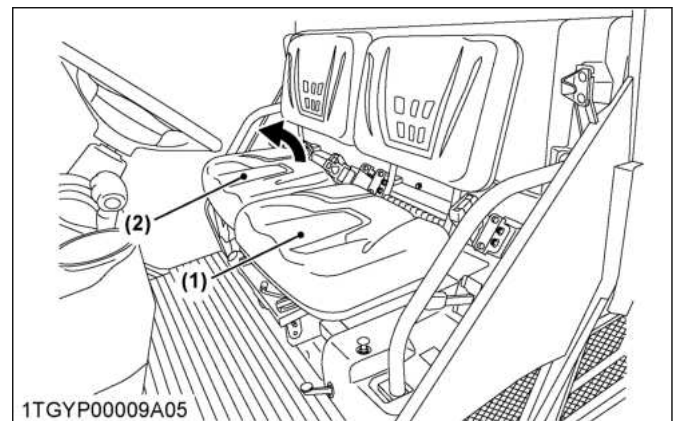

- (1) Bestuurdersstoel  
 (2) Passagiersstoel

- Om de bestuurdersstoel omhoog te brengen:**  
 a. Maak de pen en de verbindingspen los.

#### Normale positie

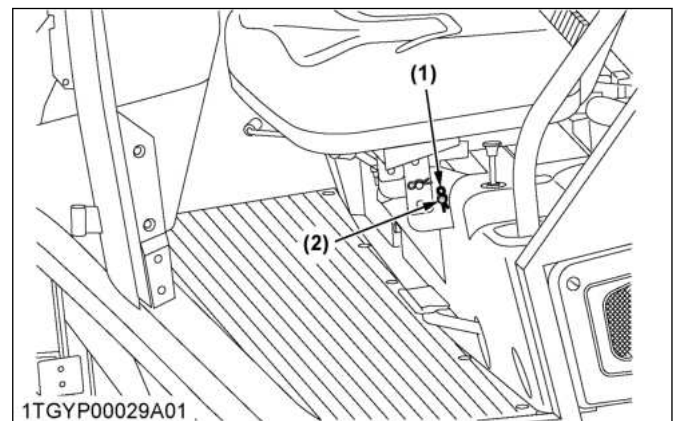

- (1) Klampen  
 (2) Koppelingspen

- b. Draai de bestuurdersstoel om.

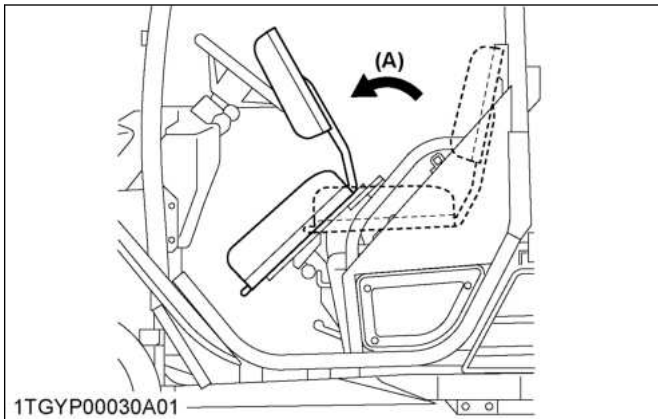

1TGYP00030A01

(A) „DRAAI OM”

- c. Steek de verbindingspen en de klempen erin om vallen te voorkomen.

**Geheven stand**

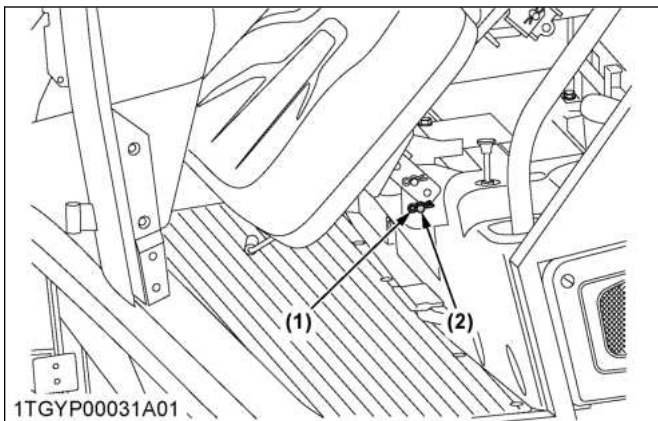

1TGYP00031A01

- (1) *Klempen*
- (2) *Koppelingspen*

- 2. Verwijder 2 bouten en de borgplaat. Verwijder de 2 klinknagels (indien aanwezig) en de onderhoudsklep.

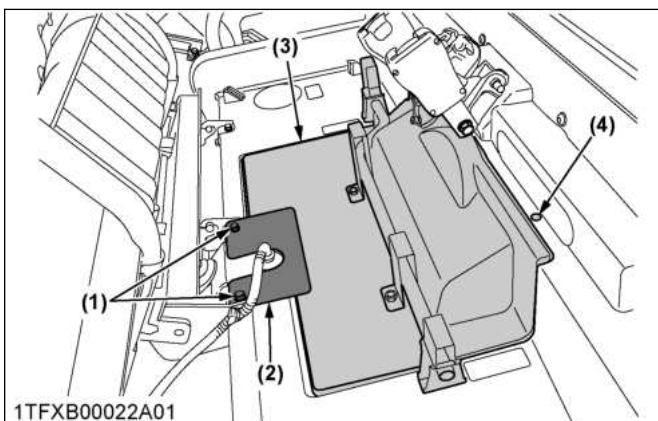

1TFXB00022A01

- (1) *Bout*
- (2) *Borgplaat*
- (3) *Onderhoudsklep*
- (4) *Klinknagel (indien aanwezig)*

**OPMERKING :**

Zie de volgende afbeeldingen.

- Om de klinknagel te verwijderen:

1. Druk op de pen om deze te ontgrendelen.
2. Verwijder de klinknagel.
- Om de klinknagel te installeren:
3. Duw de pen naar klaar om te installeren.
4. Plaats de klinknagel in het gat.
5. Druk op de pen om deze te vergrendelen.

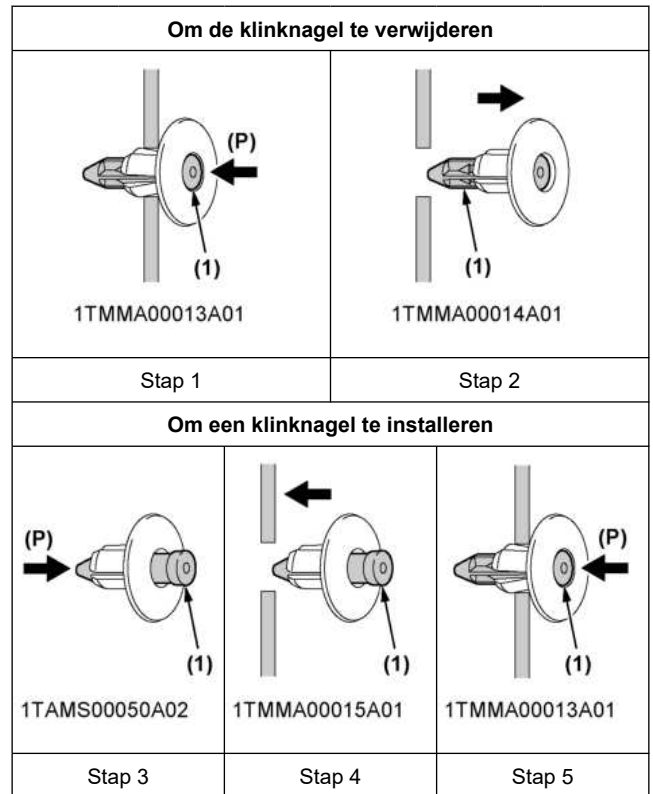

(1) Pen (P) „INDRUKKEN”

- 3. Na onderhoud voert u de procedure in omgekeerde volgorde uit van nr. 1, 2.

**DE LAADBAK OPTILLEN**

**⚠ WAARSCHUWING**  
 Ter voorkoming van ernstig letsel of de dood:

- Wanneer u onderhoud pleegt onder een opgehesen laadbak, zorg er dan voor dat de veiligheidssteun op de juiste wijze is gemonteerd.
- Raak nooit de demper of uitlaatpijpen aan terwijl deze heet zijn; dit kan leiden tot ernstige brandwonden.

**1. De laadbak omhoog en omlaag brengen**

Zie De laadbak omhoog en omlaag brengen op pagina 61.



## OPKRIKKEN

### **WAARSCHUWING**

Om ernstig letsel, de dood of schade aan het voertuig te voorkomen:

- Werk nooit onder het voertuig tenzij deze goed vast is gezet met behulp van standaarden of adequate blokkering.

### 1. Voorkant

Krik het voertuig alleen op bij de plaat onder het voorshuis.

#### OPMERKING :

- Parkeer het voertuig op een stevige en vlakke ondergrond en blokkeer de achterwielen, voordat u het voertuig opkrikt.
- Gebruik een krik die geschikt is voor het gewicht van het voertuig en plaats deze zoals hieronder getoond.

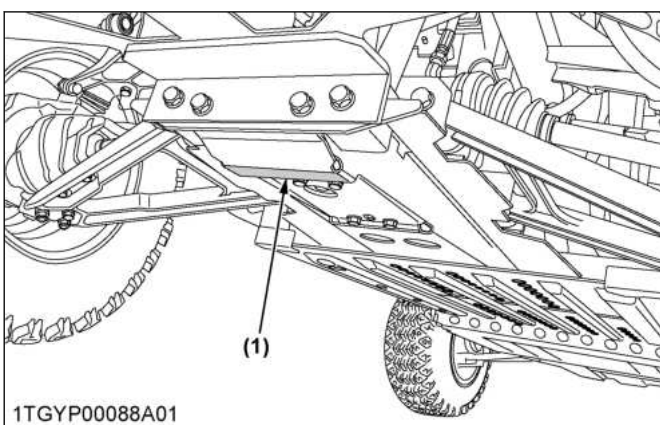
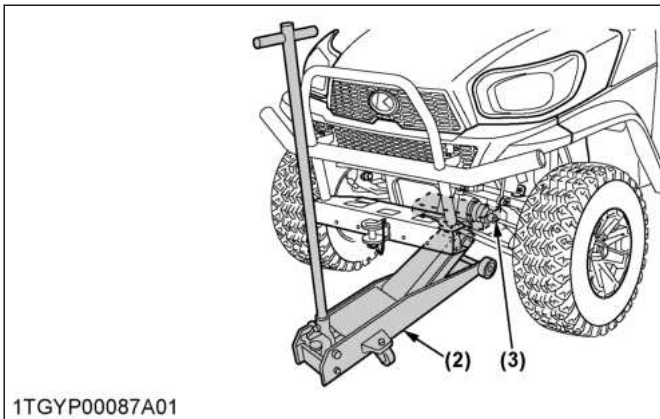

- (1) Plaat onder de behuizing voorste as  
 (2) Krik  
 (3) Houten blok

### 2. Achterkant

Krik de achterkant op nadat u een houten blok onder de bodemplaat van het transmissieframe heeft geplaatst.

#### OPMERKING :

- Parkeer het voertuig op een stevige en vlakke ondergrond en blokkeer de voorwielen, voordat u het voertuig opkrikt.
- Gebruik een krik die geschikt is voor het gewicht van het voertuig en plaats deze zoals hieronder getoond.

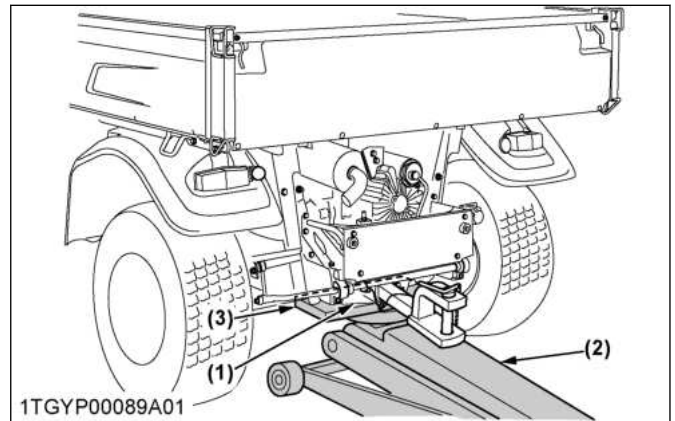

- (1) Onderplaat van het transmissieframe  
 (2) Krik  
 (3) Houten blok

#### BELANGRIJK :

- Om schade aan het frame te voorkomen, moet u niet aan de achterste bovenste dwarsbalk tillen wanneer u het voertuig ophijst.

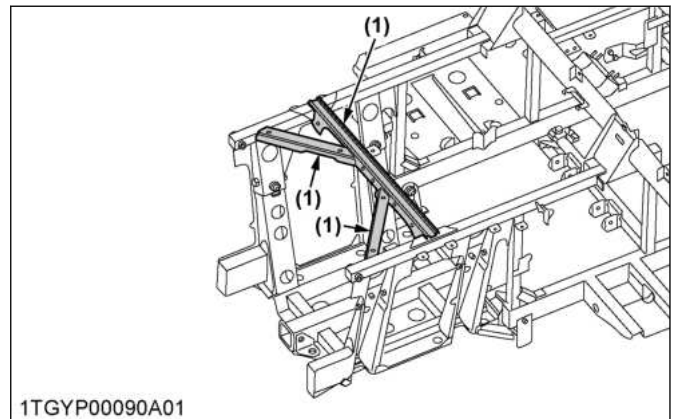

- (1) Achterste bovenste dwarsligger

## DAGELIJKSE CONTROLE

Voer voor uw eigen veiligheid en ter verlenging van de levensduur van het voertuig, dagelijks een grondige inspectie uit voordat u de motor start om het voertuig te gaan gebruiken.

## **! WAARSCHUWING**

Ter voorkoming van ernstig letsel of de dood:  
Neem de volgende voorzorgsmaatregelen wanneer u het voertuig gaat inspecteren.

- Parkeer het voertuig op een stevige en vlakke ondergrond.
- Trek de parkeerrem aan.
- Laat het werktuig tot op de grond zakken (indien aanwezig).
- Stop de motor en neem de sleutel uit het contactslot.

## 1. Inspectieronde

Loop rond het voertuig en controleer deze rondom en aan de onderkant op losse bouten, opgehoopt vuil, olie- of koelmiddellekkages en defecte of versleten onderdelen.

## 2. Controleer de motor

1. Parkeer het voertuig op een vlakke ondergrond.
2. Stop de motor.
3. Breng de laadbak omhoog.
4. Monteer de veiligheidssteun.
5. Controleer om de motor op modder of vuil.
6. Verwijder alle vuil als het gevonden wordt.

## 3. Controleren en tanken

### **! WAARSCHUWING**

Ter voorkoming van ernstig letsel of de dood:

- Tijdens het tanken is roken verboden.
- Stop de motor voordat u gaat tanken.

1. Draai het contactslot naar „AAN”, controleer de hoeveelheid brandstof met de brandstofmeter.
2. Vul de brandstoftank bij wanneer de brandstofmeter een 1/4 of minder brandstof in de tank aangeeft.

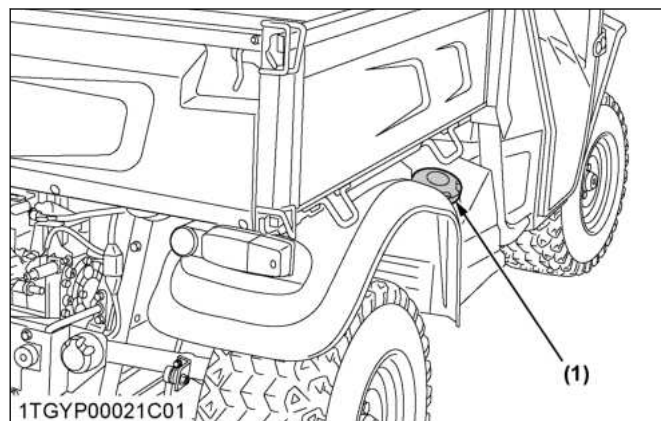

(1) Brandstoftankdop

3. Gebruik klasse Nr. 2-Dieselbrandstof bij temperaturen hoger dan -10 °C.  
Gebruik klasse Nr. 1-Dieselbrandstof bij temperaturen lager dan -10 °C.

|                      |      |
|----------------------|------|
| Inhoud brandstoftank | 30 l |
|----------------------|------|

### BELANGRIJK :

- Voorkom dat vuil en rommel in het brandstofsysteem kunnen belanden.
- Let erop dat de brandstoftank niet leeg raakt, anders komt er lucht in het brandstofsysteem, waardoor ontlichten nodig is voordat u de motor weer start.
- Ga tijdens het tanken zorgvuldig te werk, zodat u geen brandstof morst. Eventueel gemorste brandstof moet onmiddellijk worden weggeveegd, om brand te voorkomen.
- Om te voorkomen dat zich condens vormt in de brandstoftank, moet u de tank vullen voordat u het voertuig voor de nacht parkeert.
- Zorg ervoor dat u de dop van de brandstoftank stevig dichtschroeft na het tanken.

## 4. Controleren van het motoroliepeil

### **! WAARSCHUWING**

Ter voorkoming van ernstig letsel of de dood:

- Stop de motor voordat u het oliepeil controleert.

1. Parkeer het voertuig op een vlakke ondergrond.
2. Breng de laadbak omhoog en plaats de veiligheidssteun.  
(Zie De laadbak omhoog en omlaag brengen op pagina 61.)
3. Stop de motor.

4. Controleer het motoroliepeil voordat u de motor start, of 5 minuten of meer nadat u de motor heeft gestopt.
5. Trek om het oliepeil te controleren de peilstok uit de houder, veeg de peilstok schoon, plaats deze weer terug en trek nu de peilstok nogmaals uit de houder. Controleer of het oliepeil tussen de 2 lijnen ligt. Wanneer het peil te laag is moet nieuwe olie in de olie-inlaat worden gegoten tot aan het voorgeschreven peil.  
(Zie SMEERMIDDELEN, BRANDSTOF EN KOELMIDDEL op pagina 77.)

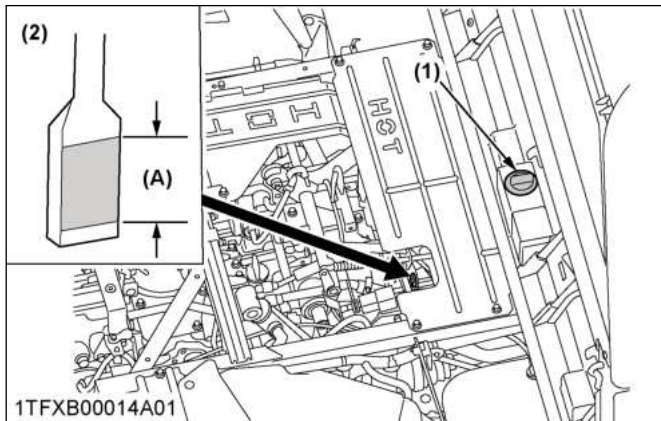

(1) Vulopening olie (A) Bereik toelaatbaar oliepeil.  
(2) Peilstok

**BELANGRIJK :**

- Wanneer u olie gebruikt van een andere fabrikant, of met een andere viscositeit dan de vorige, moet alle oude olie worden vervangen.  
Meng nooit 2 verschillende soorten olie.
- Laat de motor niet draaien, wanneer het oliepeil te laag is.

**5. Controleren van het transmissievloeistofpeil**

1. Parkeer het voertuig op een vlakke ondergrond.
2. Breng de laadbak omhoog en plaats de veiligheidssteun.
3. Stop de motor.
4. Trek om het oliepeil te controleren de peilstok uit de houder, veeg de peilstok schoon, plaats deze weer terug en trek nu de peilstok nogmaals uit de houder. Controleer of het oliepeil binnen het gearceerde deel ligt. Wanneer het peil te laag is, moet nieuwe olie in de olie-inlaat worden gegoten, tot aan het voorgeschreven peil.  
(Zie SMEERMIDDELEN, BRANDSTOF EN KOELMIDDEL op pagina 77.)

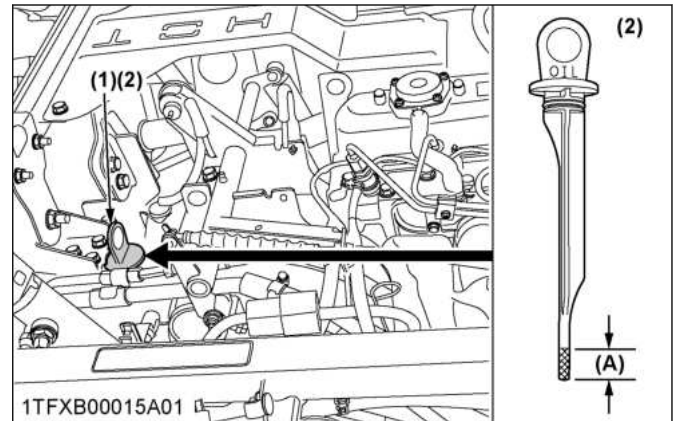

(1) Vulopening olie (A) Bereik toelaatbaar oliepeil.  
(2) Peilstok

**BELANGRIJK :**

- Laat de motor niet meer draaien, wanneer het oliepeil te laag is.

**6. Controle van het hydraulische olietankniveau**

1. Parkeer het voertuig op een vlakke ondergrond.
2. Stop de motor.
3. Open de zitting.
4. Verwijder de rubberen dop.
5. Om het oliepeil te controleren, verwijdert u de peilstok, veegt u hem schoon en schroeft u hem in het vulopening en haalt hem weer eruit. Wanneer het peil te laag is, moet nieuwe olie in de olie-inlaat worden gegoten, tot aan het voorgeschreven peil.  
(Zie SMEERMIDDELEN, BRANDSTOF EN KOELMIDDEL op pagina 77.)

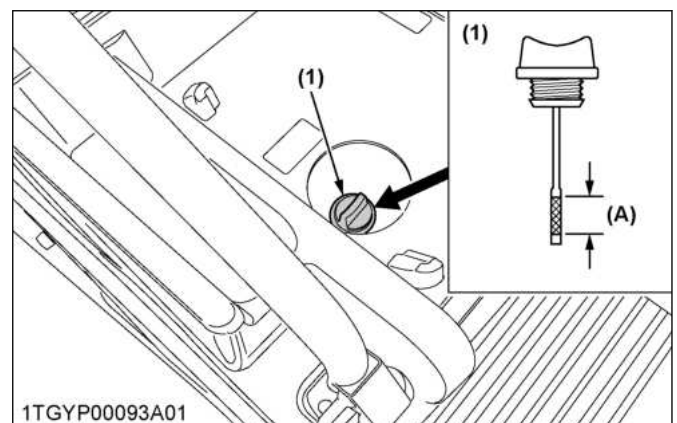

(1) Vuldop met peilstok (A) Bereik toelaatbaar oliepeil.

**BELANGRIJK :**

- Laat de motor niet meer draaien, wanneer het oliepeil te laag is.

## 7. Controleren van het koelvloeistofniveau

### ⚠ WAARSCHUWING

Ter voorkoming van ernstig letsel of de dood:

- Verwijder de radiatorstop niet zolang het koelmiddel heet is. Draai wanneer het is afgekoeld de stop langzaam tot de eerste aanslag en wacht lang genoeg om de overtollige druk af te laten alvorens de stop volledig te verwijderen.

1. Parkeer het voertuig op een vlakke ondergrond.
2. Stop de motor.
3. Open de motorkap.
4. Controleer of het peil van de koelvloeistof ligt tussen de markeringen **[FULL]** en **[LOW]** op het opvangreservoir.
5. Wanneer het koelvloeistofpeil daalt vanwege verdamping, kan het peil met uitsluitend water worden aangevuld tot het gewenste niveau. In het geval van lekkages, moet een mengsel van antivries en water in de voorgeschreven verhouding worden gebruikt om het gewenste niveau te bereiken.  
(Zie Spoelen van het koelsysteem en vervangen van het koelmiddel op pagina 103.)

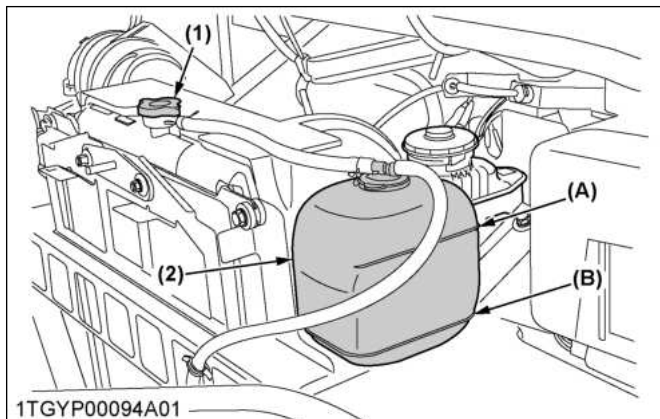

(1) Radiatorstop (A) **[FULL]**  
(2) Opvangreservoir (B) **[LOW]**

#### BELANGRIJK :

- Wanneer de radiatorstop moet worden verwijderd, moet u de bovenstaande waarschuwing volgen en de stop stevig weer vast draaien.
- Gebruik schoon, drinkwater met antivries om het reservoir bij te vullen.
- Raadpleeg uw plaatselijke KUBOTA-dealer als er koelmiddel uit het voertuig lekt.

## 8. Radiateurscherm schoonmaken

### ⚠ WAARSCHUWING

Ter voorkoming van ernstig letsel of de dood:

- Stop de motor voordat u het scherm verwijdert.
- Stop de motor en wacht tot deze is afgekoeld, voordat u het radiatorscherm controleert en reinigt.

1. Parkeer het voertuig op een vlakke ondergrond.
2. Stop de motor.
3. Open de motorkap.
4. Maak het scherm van de radiator los en verwijder alle vuil.

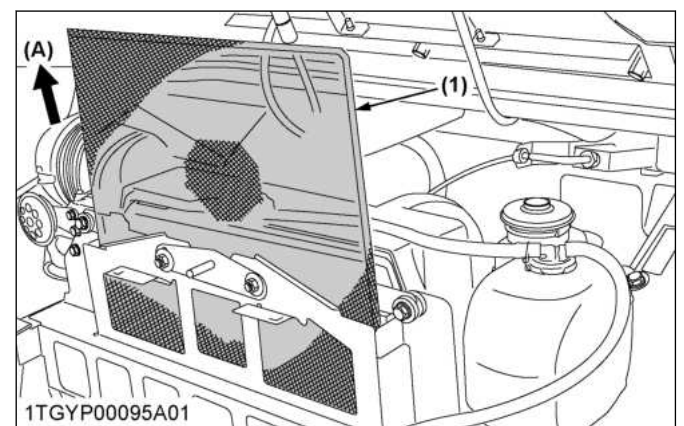

(1) Radiateurscherm (A) „LOSMAKEN“

#### BELANGRIJK :

- Het radiateurscherm moeten vuilvrij zijn om te voorkomen dat de motor oververhit raakt.

## 9. Oliekoeler net reinigen

### ⚠ WAARSCHUWING

Ter voorkoming van ernstig letsel of de dood:

- Laat de oliekoeler of delen van de olieleiding voldoende afkoelen, ze kunnen heet zijn en letsel veroorzaken.

1. Parkeer het voertuig op een vlakke ondergrond.
2. Stop de motor.
3. Open de zittingen en verwijder de onderhoudsklep.

4. Maak het oliekoelnet los en verwijder alle afval.

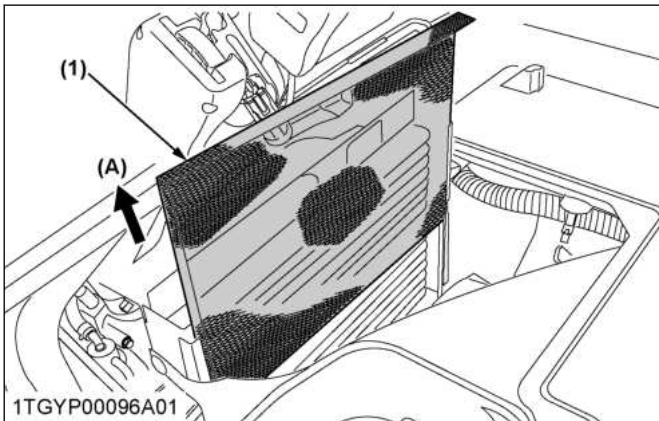

1TGYP00096A01  
(1) Oliekoelnet (A) „LOSMAKEN”

### 10. Controleren van het remvloeistofpeil

#### **WAARSCHUWING**

Ter voorkoming van ernstig letsel of de dood:

- Werk nooit met het voertuig, wanneer het remoliepeil beneden de markering [MIN] staat.
- Voor uw veiligheid raden wij sterk aan KUBOTA DOT3 GENUINE BRAKE FLUID uit een afgesloten verpakking te gebruiken. Gebruik van een ander type olie beschadigt synthetische hars of rubber aangebracht in onderdelen van het remsysteem en kan leiden tot defecte remmen.
- Voorkom verontreiniging van de remvloeistof. Reinig het gebied rondom de vuldop grondig, voordat u deze verwijdert. Open de dop van het remvloeistofreservoir niet, tenzij dat absoluut noodzakelijk is.
- Wees zeer voorzichtig bij het vullen van het reservoir. Als er remvloeistof wordt gemorst op de slang van de stuurbekrachtiging, moet u dat meteen met water afspoelen. Remvloeistof beschadigt synthetische hars of rubber slangen snel.

1. Parkeer het voertuig op een vlakke ondergrond.
2. Open de motorkap.
3. Controleer of het remvloeistofpeil tussen de [MAX] rem en [MIN] markeringen ligt.
4. Als het oliepeil beneden de [MIN] markering staat, voeg dan remvloeistof toe tot de [MAX] markering.

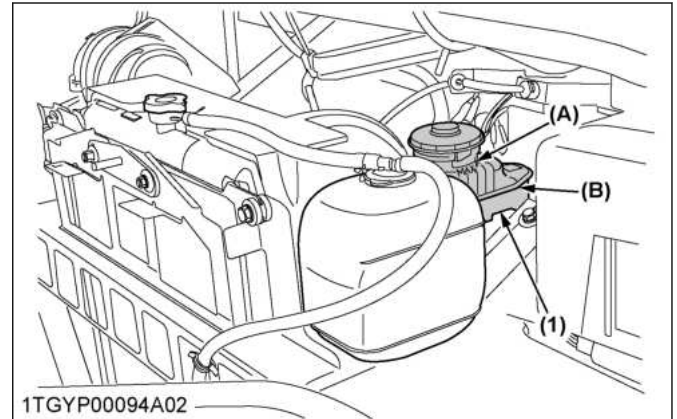

1TGYP00094A02  
(1) Oliereservoir (A) [MAX] (B) [MIN]

### 11. Controleren van het rempedaal

#### **WAARSCHUWING**

Ter voorkoming van ernstig letsel of de dood:

- Stop de motor en blokkeer de wielen, voordat u het rempedaal controleert.

1. Controleer de vrije slag van de rempedalen en controleer of zij zich soepel laten bedienen.
2. Stel de pedalen af wanneer u onjuiste waarden constateert: (Zie Controleren van het rempedaal op pagina 99.)

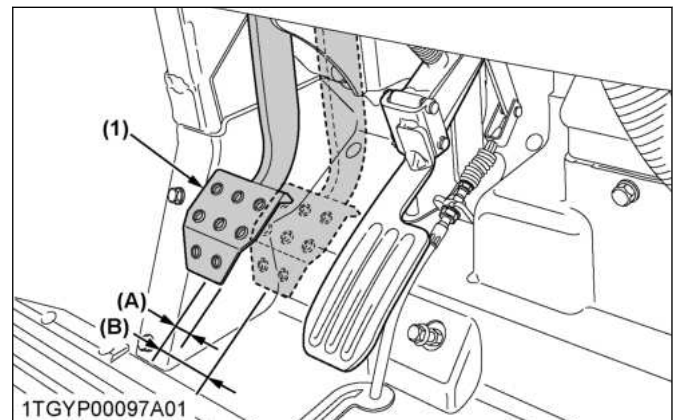

1TGYP00097A01  
(1) Rempedaal (A) „VRIJE SLAG” (B) „PEDAALSLAG”

### 12. Controleren van de parkeerrem

Trek de parkeerremhendel aan om de remmen te activeren. Wanneer het contactslot in stand „AAN” staat, brandt het indicatielampje van de parkeerrem op het instrumentenpaneel.

Om de rem weer vrij te geven, drukt u de knop aan de zijkant van de parkeerremhendel in en kantelt u de hendel naar voren.



**OPMERKING :**

- Zorg ervoor dat het waarschuwingslampje van de parkeerrem (P) op de Easy Checker™ uit gaat wanneer de parkeerremhendel naar voren staat.

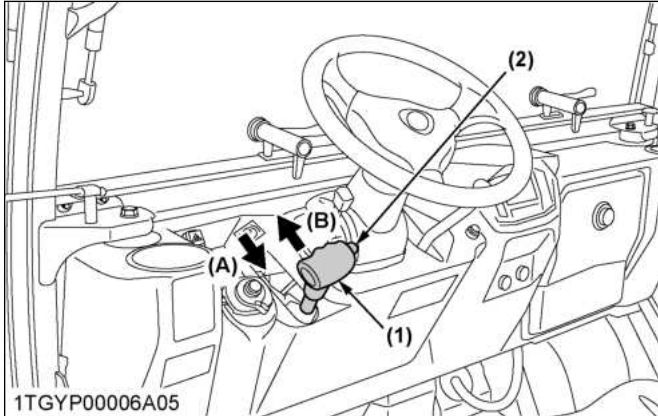

- 1TGYP00006A05
- (1) Parkeerremhendel (A) „AANTREKKEN”  
(2) Vrijgaveknop (B) „VRIJGEVEN”

**13. Controleer Easy Checker™**

1. Controleer het instrumentenpaneel op gebroken Easy Checker™ lampjes.
2. Raadpleeg uw plaatselijke KUBOTA-dealer als er lampjes gebroken zijn.

**14. Controleer koplamp, richtingaanwijzerlampje, etc.**

1. Controleer de lampen op defecte gloeilampen en lenzen.
2. Vervang eventueel defecte onderdelen.

**15. Veiligheidsgordel en ROPS controleren**

1. Controleer altijd de staat van de veiligheidsgordels en de ROPS, voordat u het voertuig gebruikt.
2. Vervang eventueel beschadigde onderdelen.

**16. De stofhoezen controleren**

1. Controleer of de stofhoezen niet beschadigd zijn.
2. Als er in de hoezen scheurtjes of barsten zitten of als ze tekenen van slijtage vertonen, raadpleeg dan uw plaatselijke KUBOTA-dealer.

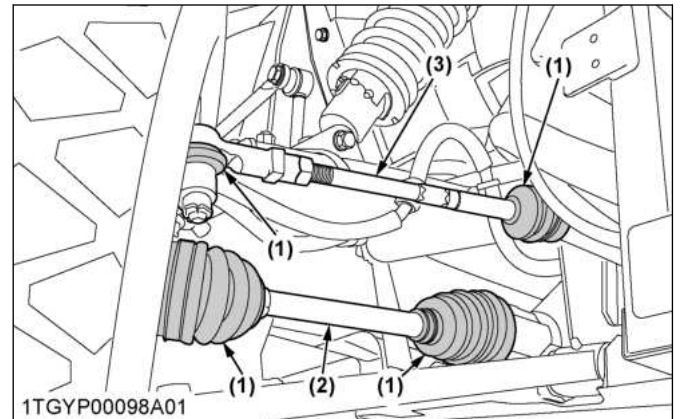

- 1TGYP00098A01
- (1) Stofhoes  
(2) Voorste aandrijfjas  
(3) Spoorstang

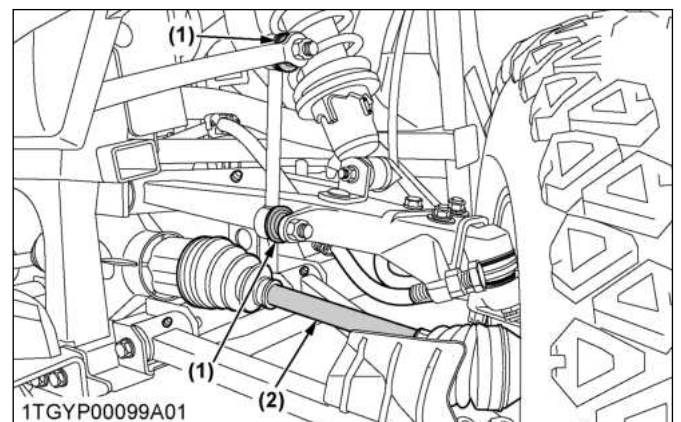

- 1TGYP00099A01
- (1) Stofhoes  
(2) Voorste aandrijfjas

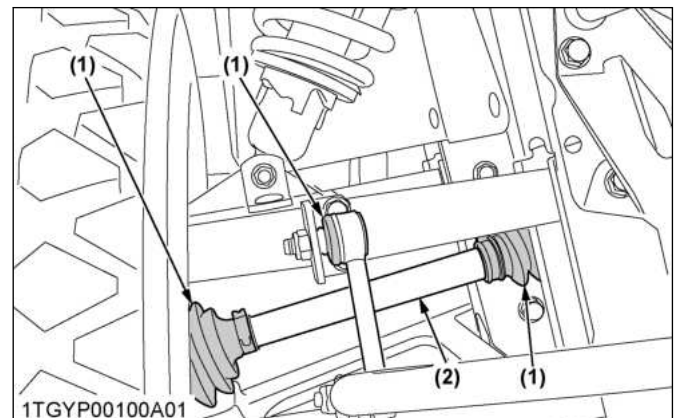

- 1TGYP00100A01
- (1) Stofhoes  
(2) Achterste aandrijfjas

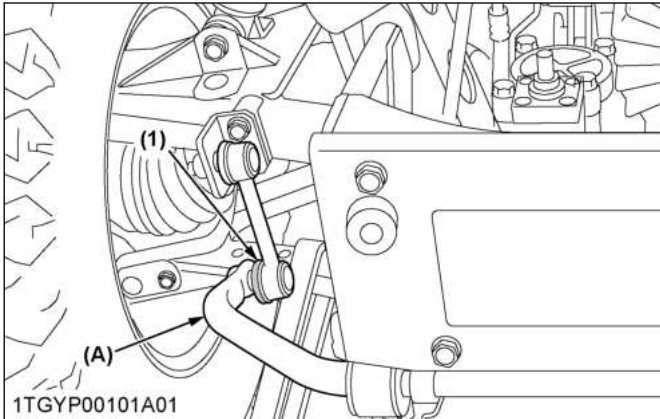

(1) Stofhoes (A) Achterste stabilisator

**Voorkant**

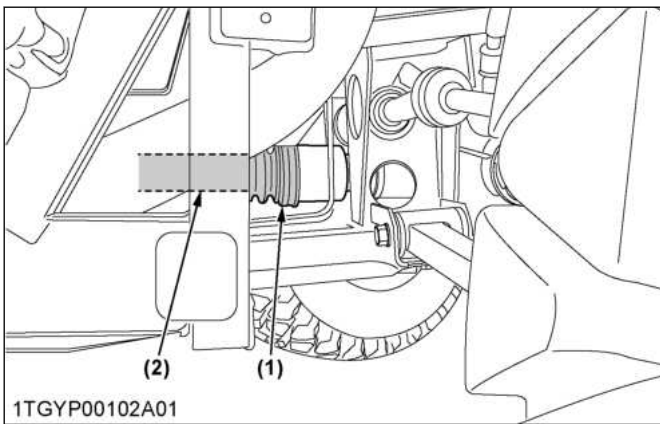

(1) Stofhoes  
(2) Aandrijfjas

**Achterkant**

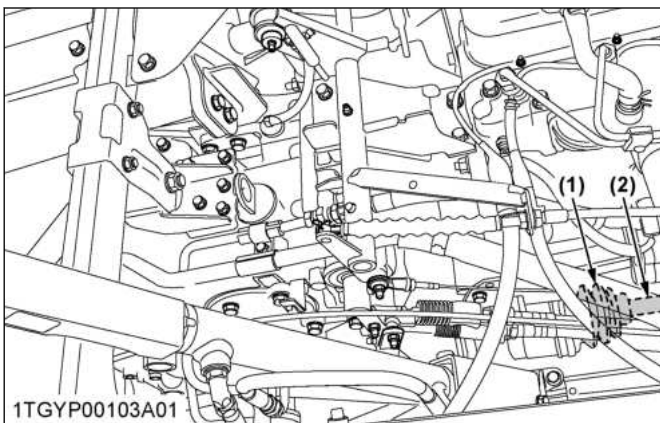

(1) Stofhoes  
(2) Aandrijfjas

**17. Bandenspanning controleren**

Ofschoon de bandenspanning fabriek ingesteld is volgens het voorgeschreven niveau, neemt deze natuurlijk in de loop van de tijd langzaam af. Controleer deze daarom elke dag en pomp lucht bij indien nodig.

| Bandenmaten                       | Bandenspanning                     | Draagvermogen van de banden |
|-----------------------------------|------------------------------------|-----------------------------|
| 25 x 10 - 12 HDWS, Voor en achter | 140 kPa<br>1,4 kgf/cm <sup>2</sup> | 40 km/h: 650 kgf            |
| 25 x 10 - 12 ATV, Voor en achter  |                                    |                             |

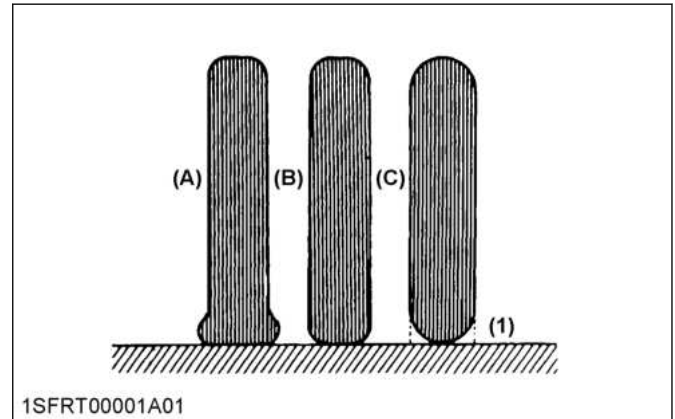

(1) Massa (B) „NORMAAL”  
(A) „NIET VOLDOENDE” (C) „BUITENSPORIG”

**18. Achteruitrijsignaal controleren (indien aanwezig)**

1. Neem plaats op de bestuurdersstoel.
2. Stel de parkeerrem in en zet de motor af.
3. Zet de groepschakelhandel in de stand „NEUTRAAL”.
4. Draai de contactsleutel in de stand „ON”.
5. Zet de groepschakelhandel in de stand „REVERSE”.
6. Als het achteruitrijsignaal niet piept, raadpleeg dan uw plaatselijke KUBOTA-dealer.

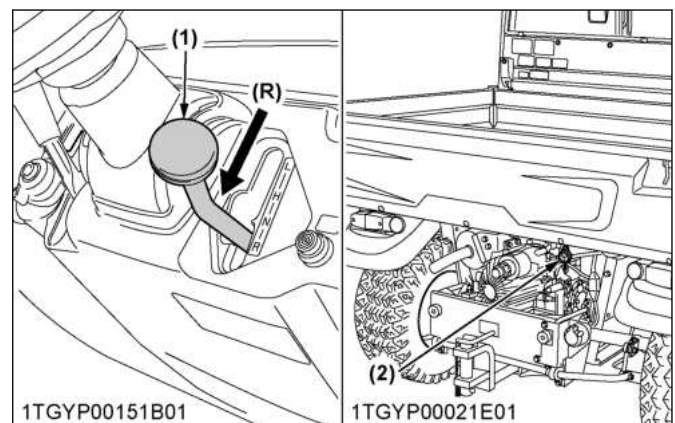

(1) Groepschakelhandel (R) „ACHTERUIT”  
(2) Achteruitrijsignaal (indien aanwezig)

# ELKE 50 UUR

## 1. Smering

Breng een kleine hoeveelheid universeel vet aan op de volgende punten, om de 50 uur: Als u het voertuig in extreem natte en modderige omstandigheden heeft gebruikt, smeernippels vaker smeren.

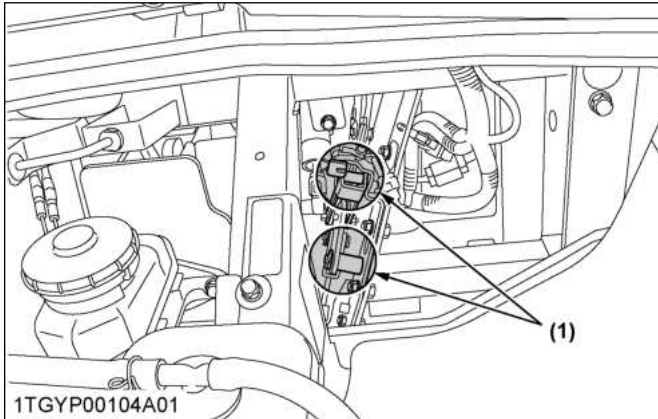

(1) Parkeerremhendel (smitbaar vet)

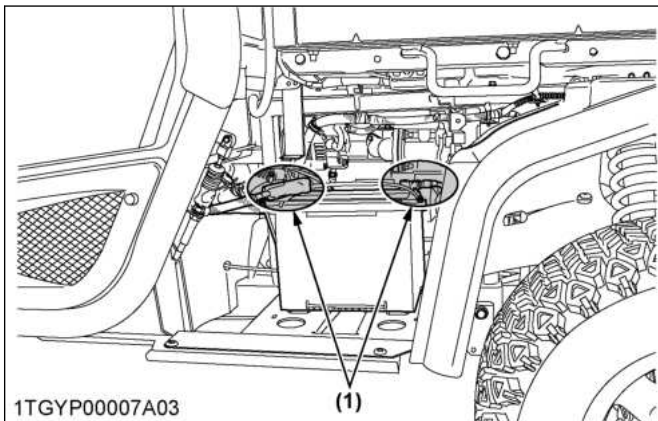

(1) Accu-aansluitingen

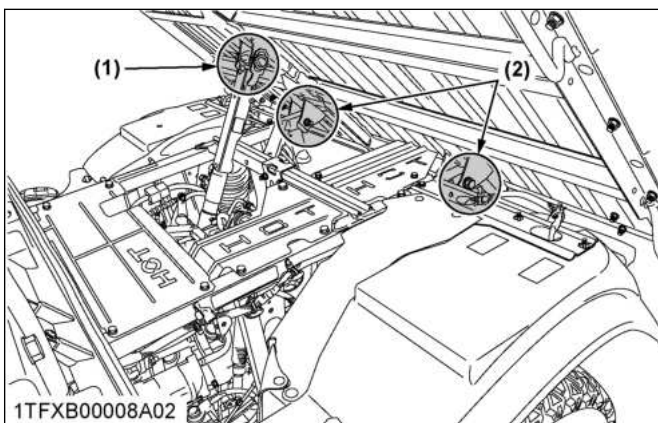

(1) Hefcilinder scharnierpunt (smeernippel)  
 (2) Scharnierpunt laadbak (smitbaar vet)

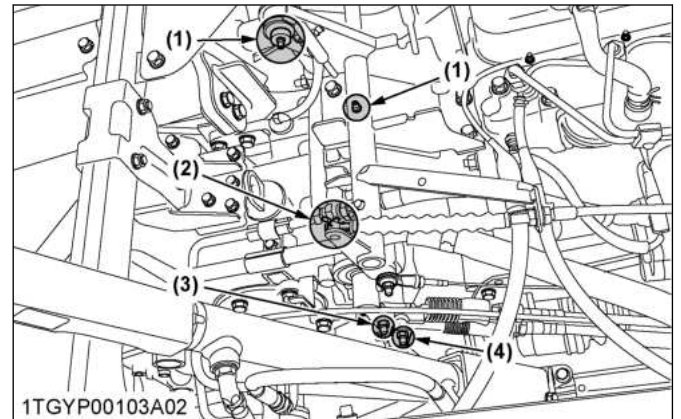

(1) VHT-koppeling (smeernippel)  
 (2) VHT-koppeling (smitbaar vet)  
 (3) Koppeling klephendel (smitbaar vet)  
 (4) 4WD-hendelkoppeling (smitbaar vet)

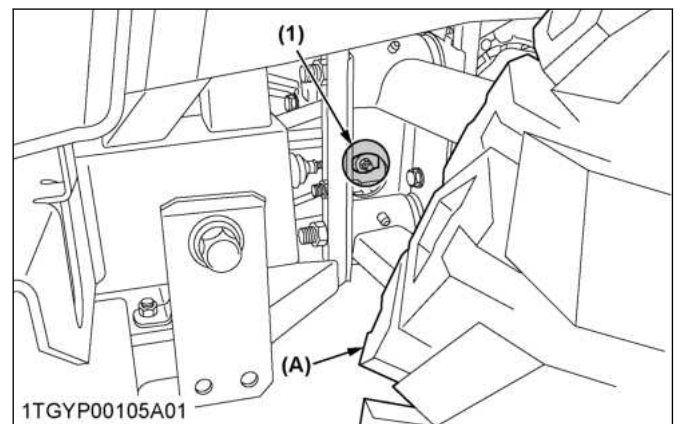

(1) Groepschakelhendelkoppeling (smitbaar vet)  
 (A) Linkerachterbandling

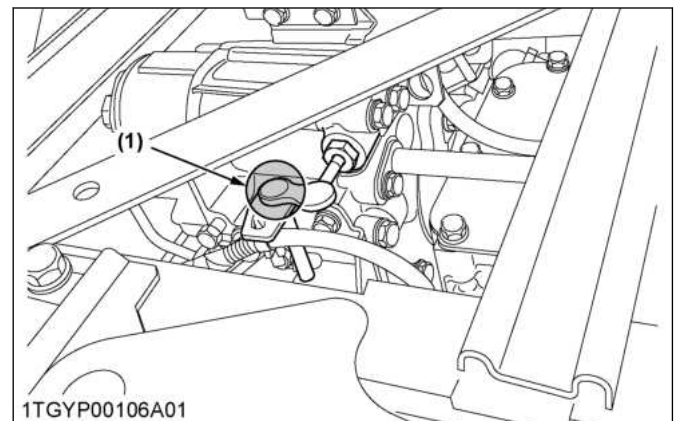

(1) Loskoppeling (smitbaar vet)



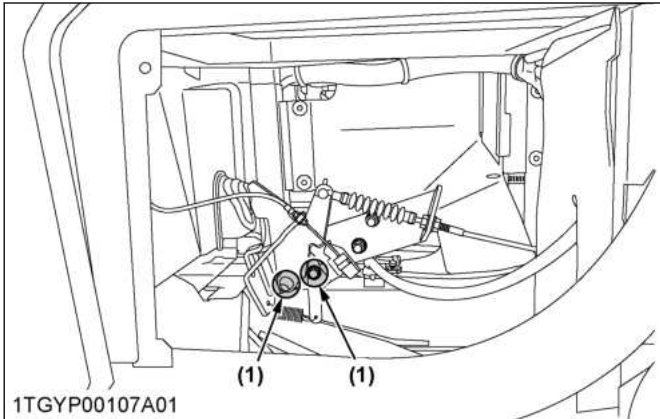

1TGY P00107A01  
(1) Differentieelslotpedaal (sputbaar vet)

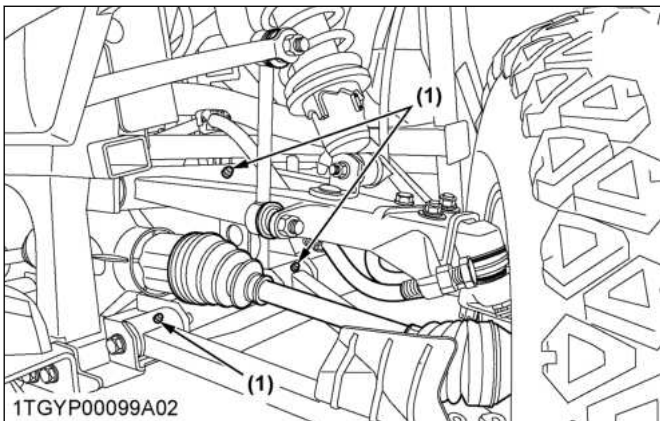

1TGY P00099A02  
(1) Voorste A-ARM (smeernippel)

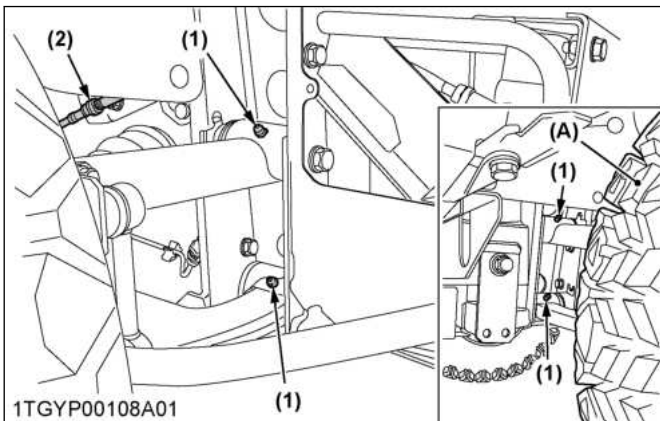

1TGY P00108A01  
(1) Achterste A-ARM (smeernip- (A) Linkerachterband pel)  
(2) Koppeling parkeerremhendel (sputbaar vet)

## 2. Controleren van het starten van de motor

### WAARSCHUWING

Ter voorkoming van ernstig letsel of de dood:

- Laat niemand toe in de directe omgeving van het voertuig wanneer het wordt getest.
- Wanneer het voertuig de test niet succesvol doorstaat, mag het niet meer worden ingezet.

### Vorbereidingen voor het testen

1. Zet alle bedieningshendels in de stand „NEUTRAAL”.
2. Stel de parkeerrem in en zet de motor af.

### Test: veiligheidsschakelaar voor groepenschakelhendel

1. Neem plaats op de bestuurdersstoel.
2. Zet de groepenschakelhendel in de stand [H].
3. Plaats de snelheidsregelpedaal terug in de stand „NEUTRAAL”.

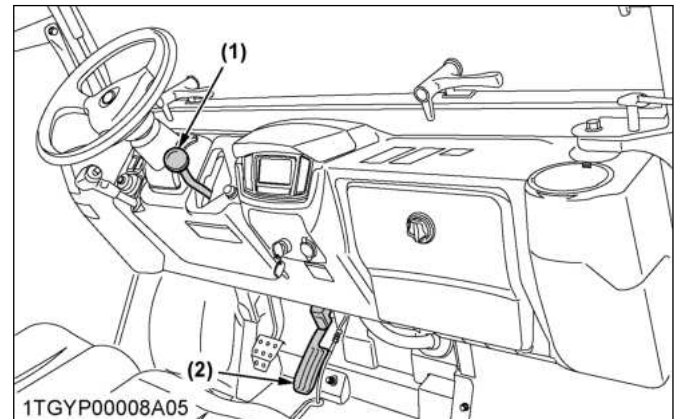

1TGY P00008A05  
(1) Groepschakelhendel  
(2) Snelheidsregelpedaal

4. Zet de hydraulische hefcilinderhendel in de stand „NEUTRAAL”.

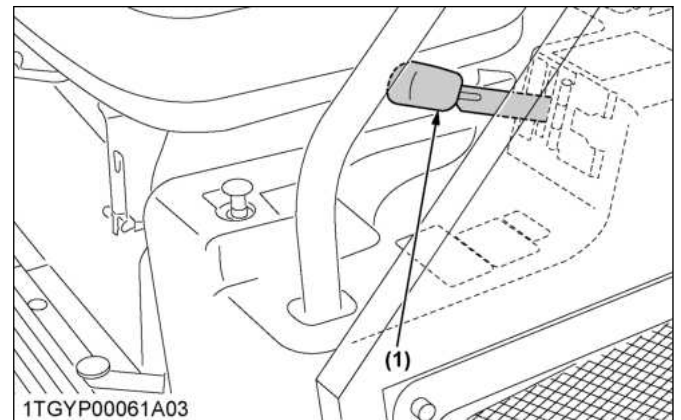

1TGY P00061A03  
(1) Hendel hydraulische hefcilinder

5. Draai de contactsleutel in stand „START”.
6. De startmotor mag nu niet draaien.
7. Herhaal de stappen 2 tot en met 6 met de groepenschakelhendel op [L] en [R] bij elke positie.
8. Wanneer de startmotor draait, raadpleeg uw plaatselijke KUBOTA-dealer voor dit onderhoud.

## ELKE 100 UUR

### 1. Controle van de VHT neutrale veer

1. Parkeer het voertuig op een vlakke ondergrond.
2. Trek de parkeerrem aan.

3. Zet de groepschakelhandel in de stand „NEUTRAAL”.
4. Vergrendel de hydraulische hefcilinderhendel in de stand „NEUTRAAL” met de begrenziingsplaat.
5. Start de motor.
6. Zorg ervoor dat de rotatiesnelheid van de motor onmiddellijk terugvalt naar stationair draaien, wanneer u uw voet van het pedaal haalt, nadat u het snelheidsregelingspedaal meerdere keren hebt ingetrapt. Raadpleeg uw plaatselijke KUBOTA-dealer voor service, wanneer het bovenstaande niet onmiddellijk gebeurt.

## 2. VHT-drukontlasting controleren



### WAARSCHUWING

Ter voorkoming van ernstig letsel of de dood:

- Raak nooit de demper of uitlaatpijpen aan terwijl deze heet zijn; dit kan leiden tot ernstige brandwonden.
1. Parkeer het voertuig op een vlakke ondergrond en schakel de parkeerrem in.
  2. Start de motor en schakel deze weer snel uit.
  3. Controleer de punten (L) en (P).
  4. Als het resultaat niet overeenkomt met zowel a. als b., raadpleeg dan uw plaatselijke KUBOTA-dealer.
    - a. Geen speling tussen stang en koppeling.
    - b. De lengte van de stang is 21,5 mm en meer.

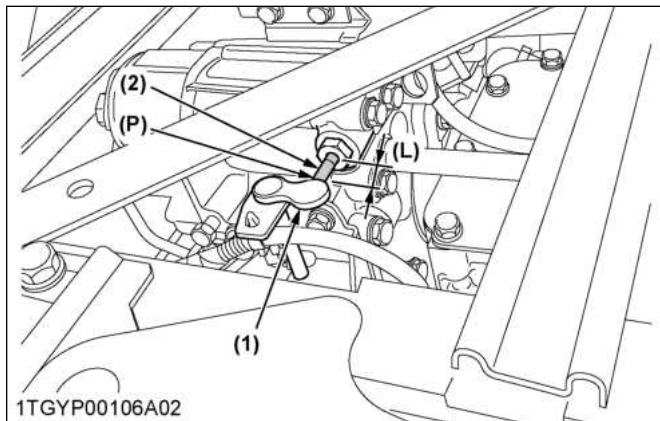

- |                             |  |
|-----------------------------|--|
| (1) Maak koppeling los      | (L) 21,5 mm en meer                          |
| (2) Ontgrendel ventielstang | (P) De koppeling is in contact met de stang. |

## 3. Controleren van het aanhaalmoment van de wielbevestigingen



### WAARSCHUWING

Ter voorkoming van ernstig letsel of de dood:

- Gebruik het voertuig nooit met een losse wielbout.
- Steeds wanneer bouten worden losgedraaid, moeten deze met het voorgeschreven aanhaalmoment weer worden vastgedraaid.
- Controleer alle bouten regelmatig en zorg ervoor, dat deze stevig vastgedraaid blijven.

Controleer regelmatig de wielbouten vooral wanneer ze nieuw zijn. Wanneer de bouten en moeren los zitten, moeten deze als volgt worden aangehaald.

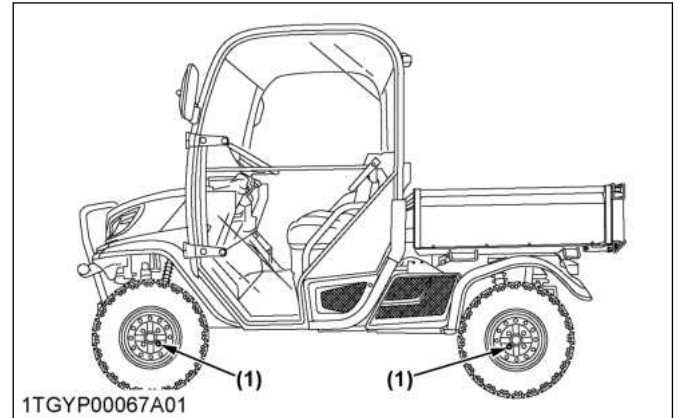

- (1) Aanhaalmoment (bouten en moeren)  
 Aluminium wiel: 90 tot 110 N·m, 9,2 to 11,2 kgf·m  
 Stalen wiel: 108 tot 130 N·m, 11,1 tot 13,2 kgf·m

## 4. Reinigen van het primaire element van de luchtfilter

1. Verwijder het deksel van het luchtfilterhuis en het primaire element.
2. Reinig het primaire element:
  - a. Wanneer het stof vastplakt aan het element, blaas een straal perslucht van binnenuit door het element, draai het element tijdens het doorblazen. De druk van de perslucht moet lager zijn dan 205 kPa (2,1 kgf/cm<sup>2</sup>).
  - b. Wanneer er koolstof of olie op een element blijft plakken, vervang dan het element door een nieuwe zelfs als het nog geen jaar is gebruikt.

3. Vervang het primair element:  
Elke 1000 uur of eens per jaar, wat zich het eerst voordoet.

**OPMERKING :**

- Controleer het overdrukventiel om te zien of dit niet is verstopt met stof.
- Controleer de rubberen afdichting. Vervang eventueel beschadigde onderdelen.

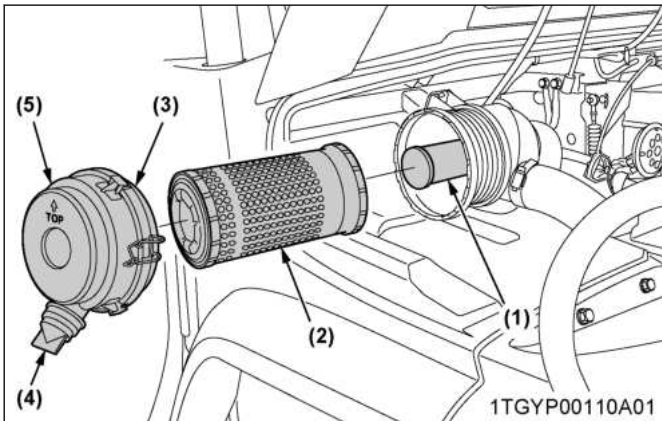

- (1) Secundair (veiligheids) element  
(2) Primaire element  
(3) Rubberen afdichting  
(4) Overdrukventiel  
(5) Deksel

**BELANGRIJK :**

- In het luchtfilter wordt een droog element toegepast; gebruik nooit olie.
- Laat de motor niet draaien wanneer het filterelement is verwijderd.
- Let erop, dat u het deksel weer monteert met de pijl (aan de achterzijde van het deksel) naar boven wijzend. Wanneer het deksel op onjuiste wijze is gemonteerd, werkt het overdrukventiel niet en zal stof aan het element blijven plakken.
- Raak het secundaire element niet aan, tenzij dit nodig is om het te vervangen.

**Overdrukventiel**

Open het overdrukventiel wekelijks onder normale omstandigheden, of dagelijks bij gebruik in een stoffige omgeving, om de grotere stof- en vuildeeltjes te verwijderen.

**5. Dynamoriemspanning instellen**

**WAARSCHUWING**  
Ter voorkoming van ernstig letsel of de dood:

- Stop de motor voordat u riemspanning controleert.

|  |   |
|--|---|
| Juiste riemspanning dynamo (doorbuiging) | 7 tot 9 mm wanneer de riem in het midden van de lengte wordt ingedrukt. |
|--|---|

1. Parkeer het voertuig op een vlakke ondergrond. Stop de motor.
2. Open de zitting en verwijder de onderhoudsklep.
3. Druk lichtjes met uw duim op het midden van de spanwijdte van de band tussen de riemschijf van de ventilatormotor en de riemschijf van de dynamo.
4. Als de spanning onjuist is, draai dan de bevestigingsbouten van de dynamo los en trek, met behulp van een hendel die tussen de dynamo en het motorblok is geplaatst, de dynamo eruit totdat de doorbuiging van de riem binnen acceptabele grenzen valt.
5. Vervang de ventilatorriem wanneer deze beschadigd is.

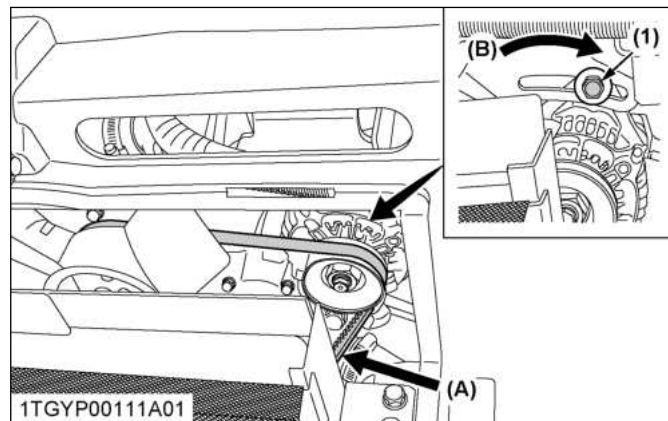

- (1) Bout (A) Controleer de riemspanning (B) Om te spannen

**6. Brandstoffilter controleren**

Brandstofleidingen moeten om het jaar worden gecontroleerd.

**WAARSCHUWING**  
Ter voorkoming van ernstig letsel of de dood:

- Stop de motor en neem de sleutel uit het contactslot, wanneer u de volgende controles en wijzigingen uitvoert.
- Vergeet nooit de brandstofleidingen regelmatig te controleren.

De brandstofleidingen worden blootgesteld aan slijtage en veroudering. Brandstof kan op de draaiende motor lekken, waardoor brand kan ontstaan.

**OPMERKING :**

- Indien nodig, maak 4 bouten los en verwijder de afdekplaat van de motor.

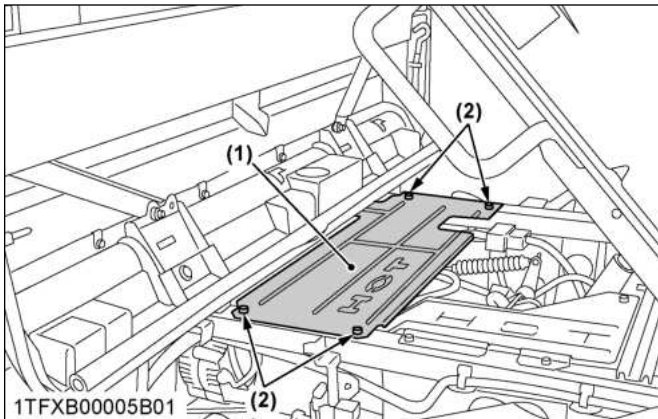

(1) Motorbeschermer  
(2) Bout

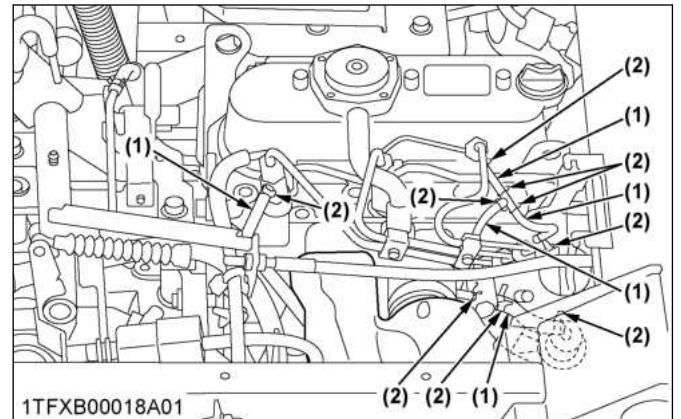

(1) Brandstofleiding  
(2) Leidingklem

De brandstofleiding is gemaakt van rubber en slijt naarmate hij ouder wordt, ongeacht het onderhoud.

1. Parkeer het voertuig op een vlakke ondergrond, breng de laadbak omhoog, monteer de veiligheidssteun en zet de motor af.
2. Als de brandstofleiding en klemmen versleten of beschadigd, moet u deze vervangen.
3. Controleer het brandstoffilter. Als het verstopt is door vuil of vervuild met water, moet het worden vervangen.

#### BELANGRIJK :

- Wanneer de brandstofleiding wordt losgekoppeld voor onderhoud of reparatie, sluit beide uiteinden van de brandstofleiding met een schone doek of vel papier om te voorkomen dat vuil en stof binnendringen. Bovendien, moet er goed voor gezorgd worden dat stof en vuil niet in de brandstofpomp komen. Als er zelfs maar een kleine hoeveelheid stof of vuil in de brandstofpomp komt, veroorzaakt dat voortijdige slijtage en storing van de brandstofpomp en injectorcomponenten.

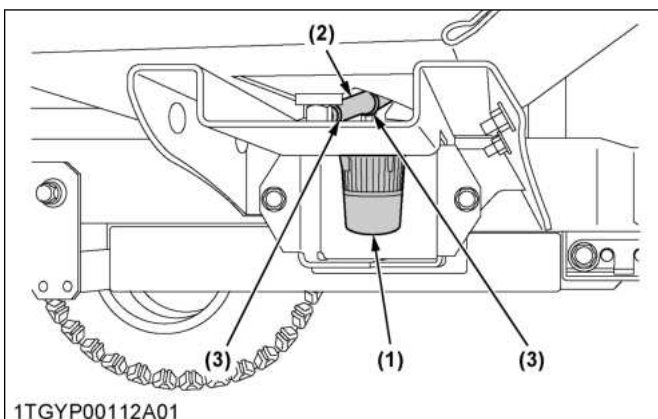

(1) Brandstoffilter  
(2) Brandstofleiding  
(3) Leidingklem

## 7. Controleren van de staat van de accu

### ⚠ GEVAAR

Ter voorkoming van het gevaar van een exploderende accu:

Volg deze instructies voor navulbare accutypen.

- Gebruik navulbare accu's niet en laad deze ook niet op wanneer het vloeistofpeil is gedaald tot beneden de markering [LOWER] (onderste limietniveau). De onderdelen van de accu kunnen hierdoor vroegtijdig slijten, waardoor de levensduur van de accu wordt verkort en mogelijk een explosie wordt veroorzaakt. Controleer het vloeistofniveau regelmatig en voeg indien nodig gedistilleerd water toe, zodat het vloeistofniveau tussen de [UPPER] en [LOWER] niveaus ligt.

### ⚠ GEVAAR

Ter voorkoming van ernstig letsel of de dood:

- Wanneer de accu wordt geactiveerd, vormen waterstofgassen en zuurstof in de accu een extreem explosief mengsel. Houd vonken en open vuur altijd uit de buurt van de accu, vooral tijdens het opladen van de accu.

### ⚠ WAARSCHUWING

Ter voorkoming van ernstig letsel of de dood:

- Accu's, accu-aansluitingen, aansluitklemmen en bijbehorende accessoires bevatten lood en loodverbindingen, en andere chemicaliën waarvan de staat Californië weet dat ze kanker en aangeboren afwijkingen of andere vruchtbaarheidsproblemen veroorzaken. Was uw handen na hanteren.
- Verwijder nooit de accudop terwijl de motor draait.

- Voorkom dat elektrolyt in ogen of op handen en kleding kan spatten. Wanneer u geraakt bent door wegsplattend elektrolyt moet dit onmiddellijk volledig worden weggespoeld met water en moet medische hulp worden ingeroepen.
- Houd vonken en open vuur altijd uit de buurt van de accu. Waterstofgas gemengd met zuurstof vormt een zeer explosief mengsel.
- Draag bij werkzaamheden aan de accu altijd oogbescherming en rubberen handschoenen.

**OPMERKING :**

- Af fabriek is op uw voertuig een niet-navulbare accu geïnstalleerd.  
Als de accu bijna leeg is, laad de accu dan op of vervang deze door een nieuwe.

**BELANGRIJK :**

- Door een onjuiste behandeling van accu's wordt hun levensduur verkort, waarmee de onderhoudskosten toenemen.  
De originele accu is onderhoudsvrij, maar vereist wel enige zorg.  
Wanneer de accu zwak geladen is, zal de motor moeilijk starten en zal de verlichting zwak branden. Het is belangrijk dat u de accu periodiek controleert.
- Bij het verwisselen van een oude accu voor een nieuwe, moet u een accu gebruiken met dezelfde specificatie als in de volgende tabel.

| Model     | Accu-type | Spanning (V) | Reservecapaciteit (min.) | Stroom koude start | Capaciteit bij 20 uur (A. H.) | Normale laadstroom (A) |
|-----------|-----------|--------------|--------------------------|--------------------|-------------------------------|------------------------|
| RTV-X1110 | 24R-670   | 12           | 115                      | 670                | 66                            | 11,5                   |

(Voor niet-toegankelijke onderhoudsvrije accu's.)  
Onderhoudsvrije, niet-toegankelijke accu's zijn ontworpen om de behoefte om water toe te voegen te elimineren. Toch kan het volume van elektrolyten boven platen uiteindelijk uitgeput raken door abnormale omstandigheden zoals grote hitte of onjuiste regulatorinstelling. Gebruik een spanningsmeter om de lading te controleren.  
(Raadpleeg de onderstaande tabel als referentie om vast te stellen of opladen vereist is.)

| Batterijvoltage | Referentietoestand van de lading |
|-----------------|----------------------------------|
| 12,6            | 100 % (volledig opgeladen)       |
| 12,4            | 75 %                             |
| 12,2            | 50 %                             |
| 12,0            | 25 %                             |
| 11,8            | 0 %                              |

**7.1 Het opladen van de accu**

**⚠ GEVAAR**

Ter voorkoming van ernstig letsel of de dood:

- Wanneer de accu wordt geactiveerd, vormen waterstofgassen en zuurstof in de accu een extreem explosief mengsel. Houd vonken en open vuur altijd uit de buurt van de accu, vooral tijdens het opladen van de accu.

**⚠ WAARSCHUWING**

Ter voorkoming van ernstig letsel of de dood:

- Begin bij het loskoppelen van de accukabel altijd met de negatieve pool. Begin bij het aansluiten van de accukabel altijd met de positieve pool.
- Als de accukabel niet goed is aangesloten, kan dit vonken of een explosie tot gevolg hebben. Maak de accu-aansluitingen stevig vast en controleer of de deksel op zowel de negatieve en positieve aansluitingen zijn geplaatst.
- Controleer nooit de laadtoestand van de accu door een metalen voorwerp over beide polen te leggen.  
Gebruik hiervoor altijd een spanningsmeter of een hydrometer.

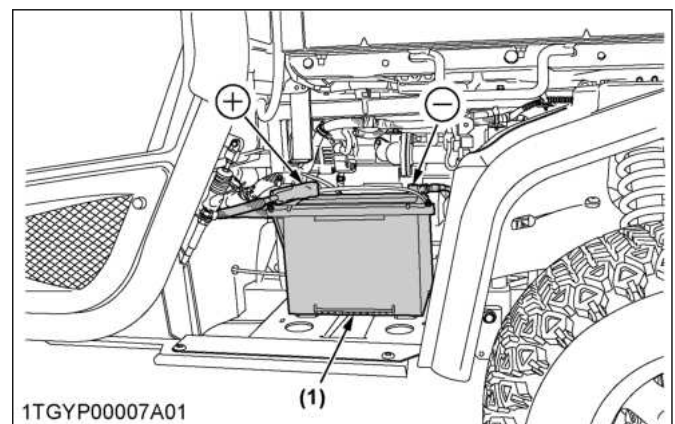

(1) Accu

1. Parkeer het voertuig op een vlakke ondergrond.
2. Stop de motor.
3. Verwijder de klep van de accu.
4. Om uw accu langzaam op te laden verbindt u de positieve klem van de acculader met de pluspool van de accu en de negatieve klem van de acculader met de minpool van de accu. Laad vervolgens de accu op de normale wijze op.

5. Snel opladen van de accu is uitsluitend bedoeld voor noodgevallen. Hierbij wordt de accu in een korte periode gedeeltelijk sterk opgeladen. Wanneer u een met een snellader geladen accu gebruikt, is het van belang de accu zo snel mogelijk volledig op te laden. Wanneer dit niet gebeurt zal de levensduur van de accu korter worden.
6. Bij het verwisselen van een oude accu voor een nieuwe moet u een accu gebruiken met dezelfde specificaties.

## 7.2 Aanwijzingen voor de opslag van accu's

1. Wanneer het voertuig voor een langere periode wordt gestald, moet de accu uit het voertuig worden verwijderd, het elektrolyt tot het juiste peil worden aangevuld (alleen hervulbare soort) en de accu worden opgeslagen in een droge omgeving, buiten het bereik van rechtstreeks zonlicht.
2. Terwijl de accu opgeslagen is, ontladst deze uit zichzelf. Laad de accu elke 3 maanden op gedurende het warme seizoen, en elke 6 maanden gedurende het koude seizoen.

## 8. Het afstellen van het toespoor

|                 |             |
|-----------------|-------------|
| Juiste toespoor | 5 tot 15 mm |
|-----------------|-------------|

1. Parkeer de auto op een vlakke ondergrond.
2. Draai het stuurwiel, zodat de voorwielen in een rechte lijn voorwaarts staan.
3. Vergrendel de parkeerrem en zet de motor af.
4. Meet de afstand tussen profielen van de banden aan de voorzijde van de band, op naafhoogte.
5. Meet de afstand tussen profielen van de banden aan de achterzijde van de band, op naafhoogte.
6. De afstand aan de voorzijde moet kleiner zijn dan die aan de achterzijde. Stel de lengte van de spoorstang af, als dit niet het geval is.

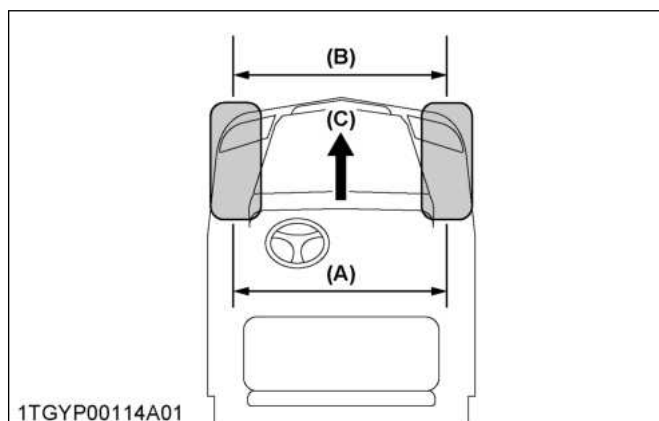

- (A) Wiel-tot-wiel-afstand achterkant  
 (B) Wiel-tot-wiel-afstand voorkant  
 (C) „VOORZIJD“

## Afstelprocedures

1. Draai de borgmoer los en draai de trekstang om de stanglengte aan te passen totdat het juiste toespoor wordt verkregen.
2. Draai de borgmoer opnieuw vast.

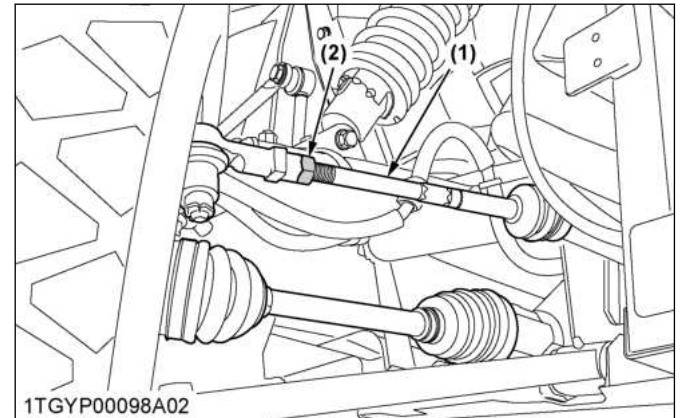

- (1) Borgmoer  
 (2) Trekstang

## BELANGRIJK :

- Houd de lengte van de linker en rechter trekstang gelijk.

## OPMERKING :

- Aanhaalmoment (borgmoer):  
74 tot 84 N·m, 7,6 tot 8,5 kgf·m

## 9. De demper schoonmaken (voor swirl type vonkenvangers)

### ⚠ WAARSCHUWING

Ter voorkoming van ernstig letsel of de dood:

- Alvorens een onderdeel van een uitlaatsysteem aan te raken, moet u er volstrekt zeker van zijn dat het voldoende tijd heeft om af te koelen.
- Draag altijd een veiligheidsbril en een (gezichts)masker.
- De stofdeeltjes in de demper bevatten chemicaliën die schadelijk zijn voor mensen, dieren en zeeleven.
- Als u dit onderhoudswerk niet kunt doen, laat het dan doen door uw KUBOTA-dealer.

### Vonkenvanger van demper schoonmaken

Deze swirl type vonkenvanger is onderzocht, getest en erkend volgens de USDA Forest Service Standard 5100-1c, „Spark Arresters voor interne verbrandingsmotoren“.

### Onderhoud en schoonmaakprocedure:

Na elke 100 uur gebruik moet de vonkenvanger worden gereinigd en geïnspecteerd.

1. Plaats het voertuig op een open plek, uit de buurt van brandbare stoffen en op een vlakke ondergrond.
2. Schakel de parkeerrem in en plaats de versnellingshendel in de stand „NEUTRAAL”.
3. Verwijder de aftapplug aan de onderkant van de demper.

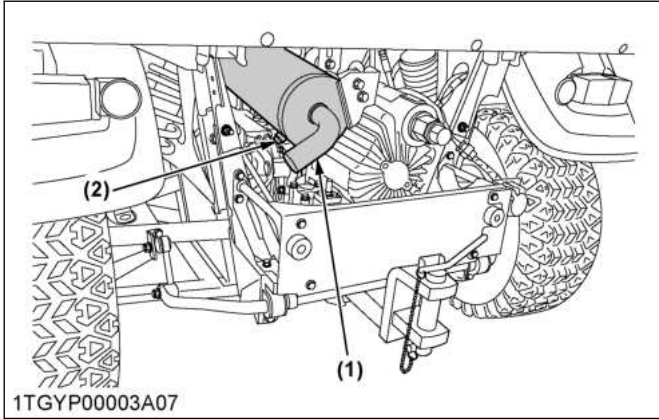

- (1) Demper  
(2) Carterplug

4. Start de motor en laat de motorrevolutie oplopen en verminderen terwijl u op de demper tikt met een rubberhamer totdat de koolstofdeeltjes uit de demper worden gespoeld.
5. Stop de motor.
6. Installeer de aftapplug opnieuw.

**OPMERKING :**

- Controleer de demper visueel op scheuren of gaten op het oppervlak, gelaste onderdelen of pijpen met regelmatige tussenpozen.
- Vervang de hele demper als deze beschadigd is.
- Rijd niet in het voertuig als de demper beschadigd is.

**ELKE 200 UUR**

**1. Parkeerrem aanpassen**

|   |          |
|---|----------|
| Juiste reikwijdte vrije slag parkeerremhendel | 1 tandje |
|---|----------|

**Afstelprocedure**

1. Parkeer het voertuig op een vlakke ondergrond.
2. Stop de motor.
3. Krik de achterwielen op.
4. Verwijder de linkerachterband.
5. Verwijder het rubberen spatbord.
6. Geef de parkeerrem vrij.
7. Draai de borgmoeren los.
8. Pas de lengte van de kabel aan.
9. Draai de borgmoeren stevig aan.
10. Plaats het spatbord terug.
11. Monteer de linkerachterband.

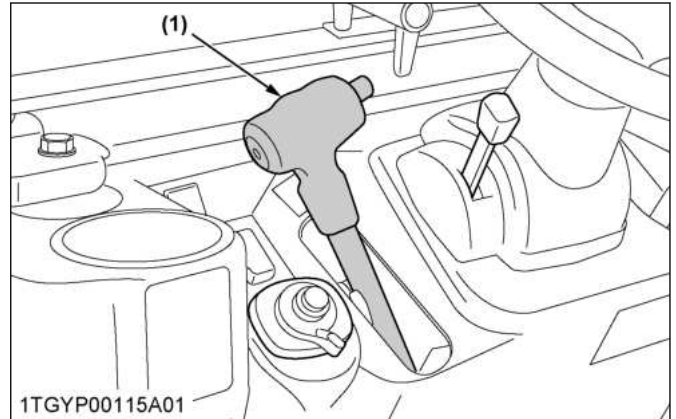

- (1) Parkeerremhendel

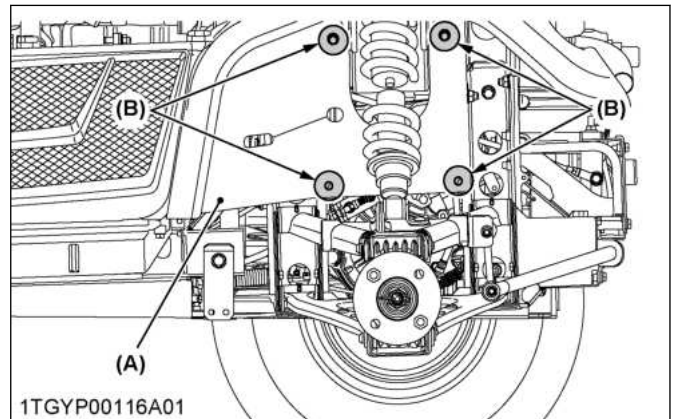

- (A) Spatbord  
(B) Drukklinknagel

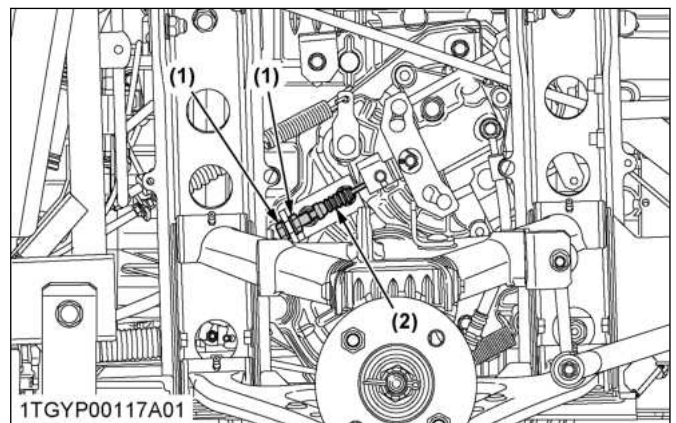

- (1) Borgmoer  
(2) Draadkabel

**2. Vervangen van het motoroliefilter**

**WAARSCHUWING**  
 Ter voorkoming van ernstig letsel of de dood:  
 • Stop de motor voordat u het oliefilter vervangt.  
 • Laat de motor voldoende afkoelen; olie kan zeer heet zijn en brandwonden veroorzaken.

1. Parkeer het voertuig op een vlakke ondergrond.



2. Stop de motor.
3. Verwijder de achterste beschermplaat.
4. Verwijder het oliefilter.

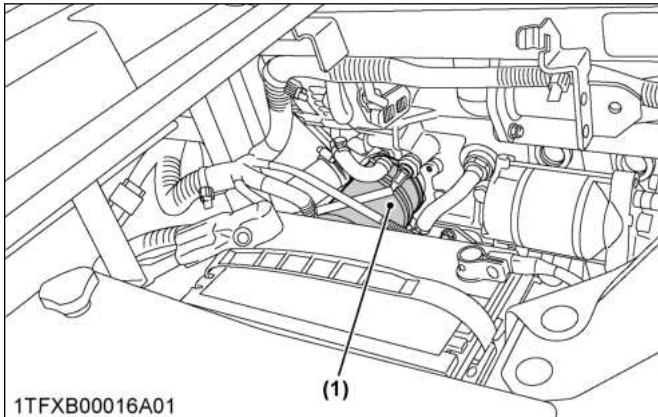

(1) Motoroliefilter

5. Breng een dunne laag schone motorolie aan op de rubberen afdichtingen van het nieuwe filter.
6. Draai het filter snel aan, tot het contact maakt met het montage-oppervlak. Draai het filter vervolgens met de hand nog maximaal 1/2 omwenteling verder aan.
7. Nadat het nieuwe filter is geplaatst, neemt het volume van de motorolie doorgaans een beetje af. Controleer of er geen motorolie lekt door de afdichting en controleer vervolgens het motoroliepeil op de peilstok. Vul de motorolie vervolgens aan tot het voorgeschreven peil.
8. Gooi het gebruikte filter op een correcte manier weg.

**BELANGRIJK :**

- Gebruik uitsluitend een origineel KUBOTA-filter om ernstige schade aan de motor te voorkomen.

**3. Vervangen van de motorolie****WAARSCHUWING**

Ter voorkoming van ernstig letsel of de dood:

- Stop de motor voordat u de olie ververs.
- Laat de motor voldoende afkoelen; olie kan zeer heet zijn en brandwonden veroorzaken.

1. Parkeer het voertuig op een vlakke ondergrond.
2. Breng de laadbak omhoog en plaats de veiligheidssteun.
3. Stop de motor.
4. Verwijder de achterste beschermplaat.

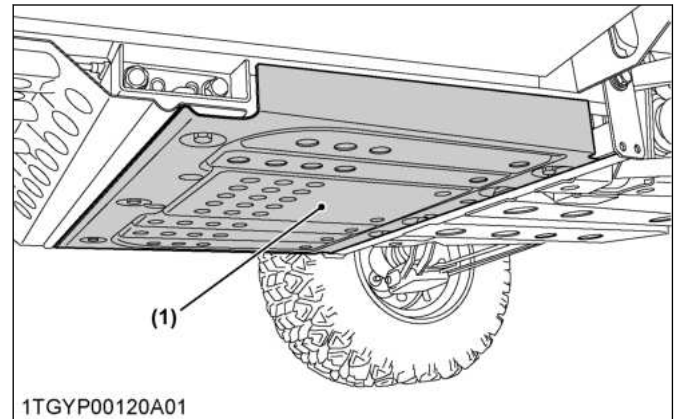

(1) Achterbeschermplaat

5. Draai de aftapplug uit de onderkant van de motor om de afgewerkte olie af te tappen en laat alle olie in de opvangbak lopen. Alle gebruikte olie kan gemakkelijk worden afgetapt, als de motor nog warm is.

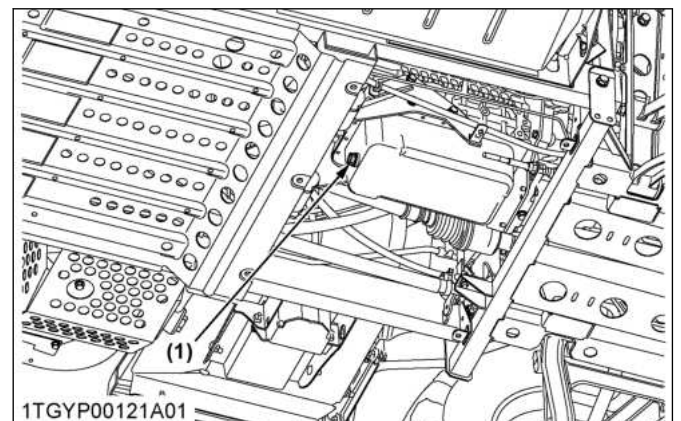

(1) Carterplug

6. Maak de 4 bouten los en verwijder de afdekplaat van de motor.

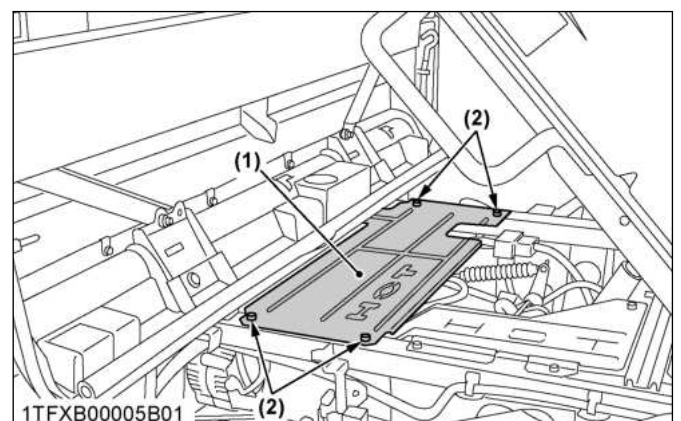
(1) Motorbeschermpak  
(2) Bout

7. Monteer de aftapplug weer nadat alle olie is afgetapt.



8. Vul de nieuwe olie tot aan de bovenste streep op de peilstok.  
(Zie SMEERMIDDELEN, BRANDSTOF EN KOELMIDDEL op pagina 77.)

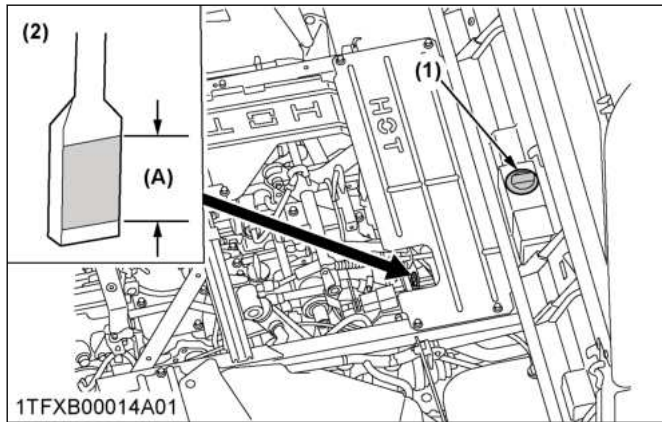

- (1) Vulopening olie (A) Bereik toelaatbaar oliepeil.  
(2) Peilstok

9. Plaats de beschermkap van de motor terug.  
10. Gooi gebruikte olie op de juiste manier weg.

|                |           |   |
|----------------|-----------|---|
| Oliecapaciteit | RTV-X1110 | Filter vervangen: 4,1 L<br>Filter niet-vervangen: 3,8 L |
|----------------|-----------|---|

#### 4. Transmissieoliefilter vervangen (VHT)

##### **WAARSCHUWING**

Ter voorkoming van ernstig letsel of de dood:

- Stop de motor voordat u het oliefilter vervangt.
- Laat de motor voldoende afkoelen; olie kan zeer heet zijn en brandwonden veroorzaken.

1. Parkeer het voertuig op een vlakke ondergrond. Ontkoppel de aanhangwagenhaken.
2. Koppel de aanhangwagen los.
3. Verwijder het achterspatbord.
4. Verwijder het oliefilter.

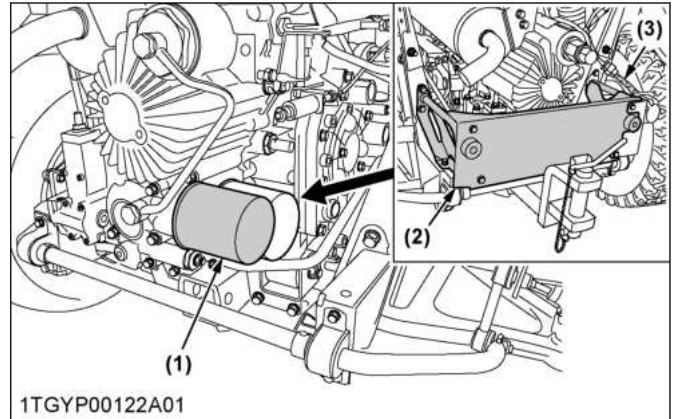

- (1) Transmissieoliefilter (VHT) (geel)  
(2) Achterspatbord  
(3) Tuig voor de aanhangwagen

5. Breng een laag schone transmissieolie aan op de rubberen afdichting van het nieuwe filter.
6. Draai het filter snel aan met de hand, tot het contact maakt met het montageoppervlak en draai het dan nog 1/2 slag aan, met behulp van een filtersleutel.
7. Vul na het monteren van het nieuwe filter, de hydraulische tank olie aan tot aan de bovenste inkeping van de peilstok.
8. Laat vervolgens de motor een aantal minuten draaien, zet deze dan uit en controleer het oliepeil opnieuw. Vul olie bij tot het voorgeschreven peil.
9. Controleer of er geen transmissieolie door de afdichting van het filter lekt.
10. Plaats het achterspatbord.
11. Maak de aanhangwagenhaken vast.
12. Gooi het gebruikte filter op een correcte manier weg.

##### **BELANGRIJK :**

- Gebruik uitsluitend een origineel KUBOTA-filter om ernstige schade aan de transmissie te voorkomen.

#### 5. Transmissieoliefilter vervangen (zuig)

##### **WAARSCHUWING**

Ter voorkoming van ernstig letsel of de dood:

- Stop de motor voordat u het oliefilter vervangt.
- Laat de motor voldoende afkoelen; olie kan zeer heet zijn en brandwonden veroorzaken.

1. Parkeer het voertuig op een vlakke ondergrond. Ontkoppel de aanhangwagenhaken.
2. Koppel de aanhangwagen los.
3. Verwijder het achterspatbord.
4. Verwijder het oliefilter.

5. Breng een laag schone transmissieolie aan op de rubberen afdichting van het nieuwe filter.
6. Draai het filter snel aan met de hand, tot het contact maakt met het montageoppervlak en draai het dan nog 1/2 slag aan, met behulp van een filtersleutel.
7. Vul na het monteren van het nieuwe filter, de hydraulische tank olie aan tot aan de bovenste inkeping van de peilstok.
8. Laat vervolgens de motor een aantal minuten draaien, zet deze dan uit en controleer het oliepeil opnieuw. Vul olie bij tot het voorgeschreven peil.
9. Controleer of er geen transmissieolie door de afdichting van het filter lekt.
10. Plaats het achterspatbord.
11. Maak de aanhangwagenhaken vast.
12. Gooi het gebruikte filter op een correcte manier weg.

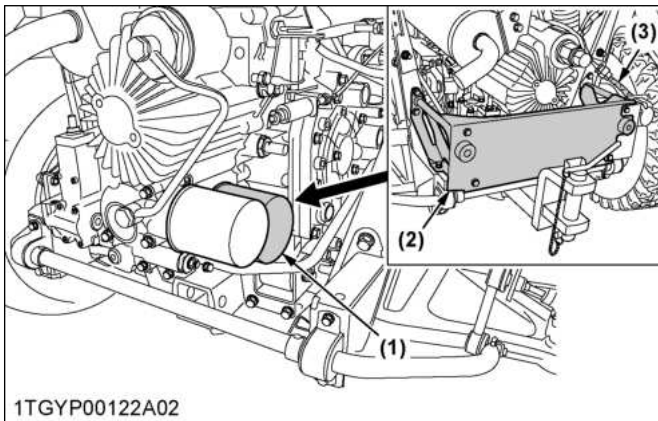

1TGYP00122A02  
 (1) Transmissieoliefilter (zuig) (zwart)  
 (2) Achterspatbord  
 (3) Tuig voor de aanhangwagen

**BELANGRIJK :**

- Gebruik uitsluitend een origineel KUBOTA-filter om ernstige schade aan de transmissie te voorkomen.

**6. Hydrauliekolie vervangen**

**⚠ WAARSCHUWING**

Ter voorkoming van ernstig letsel of de dood:

- Stop de motor voordat u de olie ververs.
- Laat de motor voldoende afkoelen; olie kan zeer heet zijn en brandwonden veroorzaken.

1. Parkeer het voertuig op een vlakke ondergrond.
2. Open de zitting.
3. Verwijder de rubberen dop.
4. Maak de aftapplug en de vulplug los om de afgewerkte olie af te tappen en laat alle olie in de opvangbak lopen.

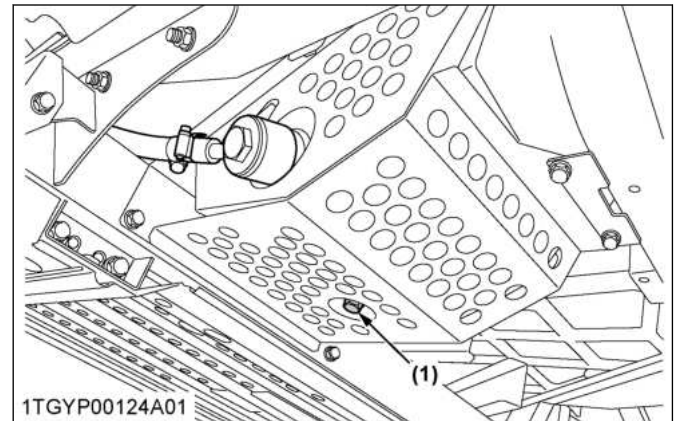

1TGYP00124A01  
 (1) Carterplug

5. Monteer de aftapplug weer nadat alle olie is afgetapt.
6. Vul met de nieuwe **KUBOTA UDT** of **SUPER UDT**-vloeistof tot aan de bovenste gearceerde ruimte op de peilstok. (Zie de volgende afbeelding.) (Zie **SMEERMIDDELEN, BRANDSTOF EN KOELMIDDEL** op pagina 77.)

Hoe te controleren:

Veeg de peilstok schoon met een doek en schroef het op de vulopening. Verwijder de peilstok opnieuw om te zien of het oliepeil zich tussen de bovenste en onderste streep bevindt.

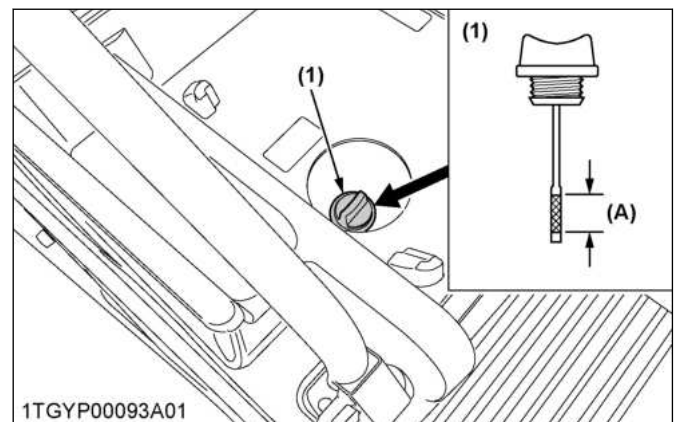

1TGYP00093A01  
 (1) Vuldop met peilstok (A) Bereik toelaatbaar oliepeil

7. Plaats de vulplug terug na het vullen.
8. Gooi gebruikte olie op de juiste manier weg.

|                |        |
|----------------|--------|
| Oliecapaciteit | 18,0 l |
|----------------|--------|

**7. Controleren van het rempedaal**

**⚠ WAARSCHUWING**

Ter voorkoming van ernstig letsel of de dood:

- Stop de motor en blokkeer de wielen, voordat u het rempedaal controleert.
- Als er meer beweging is dan de specificaties aangeven, neem dan contact op met uw

plaatselijke KUBOTA-dealer voor het afstellen van de rem.

**Controleren van de vrije slag van het rempedaal**

|                               |                           |
|-------------------------------|---------------------------|
| Correcte vrije slag rempedaal | 8 tot 18 mm op het pedaal |
|-------------------------------|---------------------------|

1. Geef de parkeerrem vrij.
2. Druk de rempedalen iets in en meet de vrije slag vanaf het begin van de pedaalslag.
3. Als er meer beweging is dan de specificaties aangeven, neem dan contact op met uw plaatselijke KUBOTA-dealer voor het afstellen van de rem.

**Controleren van de rempedaalslag**

|            |                                 |
|------------|---------------------------------|
| Pedaalslag | Minder dan 150 mm op het pedaal |
|------------|---------------------------------|

1. Geef de parkeerrem vrij.
2. Stap op het pedaal en meet de slag van de pedalen.
3. Als er meer beweging is dan de specificaties aangeven, neem dan contact op met uw plaatselijke KUBOTA-dealer voor het afstellen van de rem.

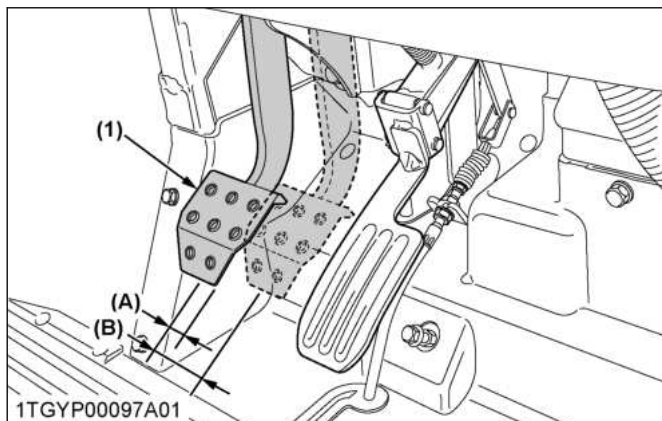

(1) Rempedaal (A) „VRIJE SLAG” (B) „PEDAALSLAG”

**8. Controleer de voorremtrommel**

1. Verwijder de aftappluggen en de pluggen voor de ontluchttingsgaten.

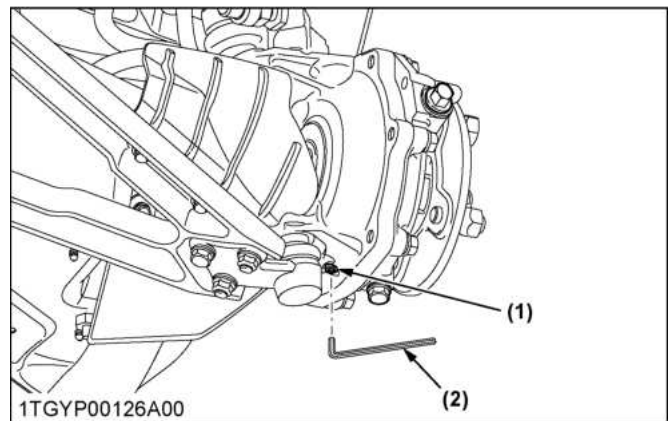
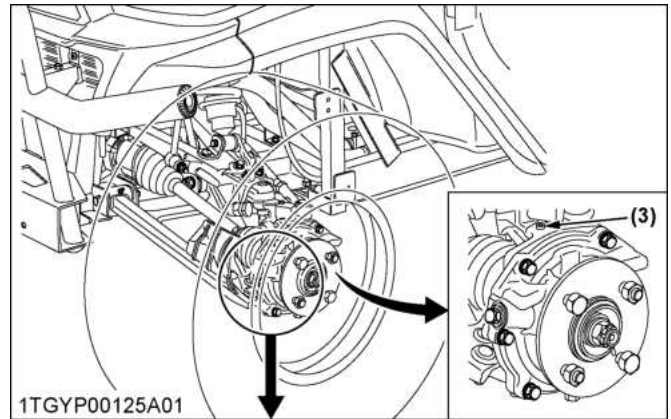

(1) Carterplug (2) Inbussleutel (3) Ontluchttingsgatplug

2. Controleer de remtrommel op lekkage van remvloeistof.
3. Als er remvloeistof lekt, raadpleeg uw plaatselijke KUBOTA-dealer voor dit onderhoud.

**9. Controle van de remlichtschakelaar**

1. Parkeer het voertuig op een vlakke ondergrond.
2. Trap het rempedaal in om te controleren of het remlicht aan gaat.

- Als dat niet het geval is, controleer dan de lamp of de schakelaar van de rem.

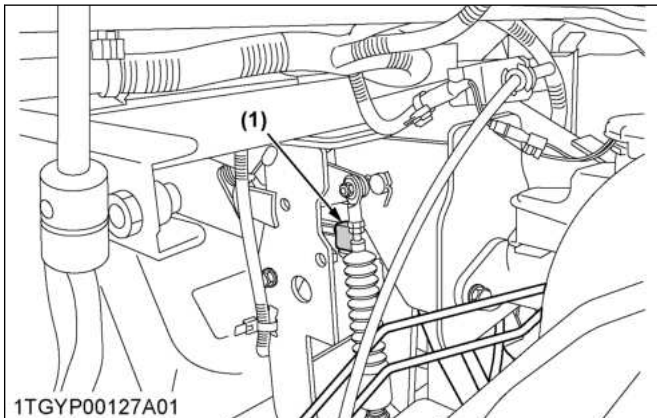

(1) Remlichtschakelaar

## OM DE 200 UUR OF 3000 KM

### 1. Controleer de bussen van de ophangingsarm

- Controleer de bussen van de ophangingsarm.
- Vervang zo nodig de bussen of de pennen. Neem contact op met uw plaatselijke KUBOTA-dealer om te vervangen.

## ELKE 300 UUR

### 1. Banden controleren

- Controleer de banden op beschadigingen.
- Als de banden gebarsten, vervormd of gesneden zijn, of ze zijn versleten, vervang of repareer ze dan onmiddellijk.

#### Profieldiepte banden

Vervang de banden altijd als de profieldiepte is versleten tot het minimaal toegestane (A).

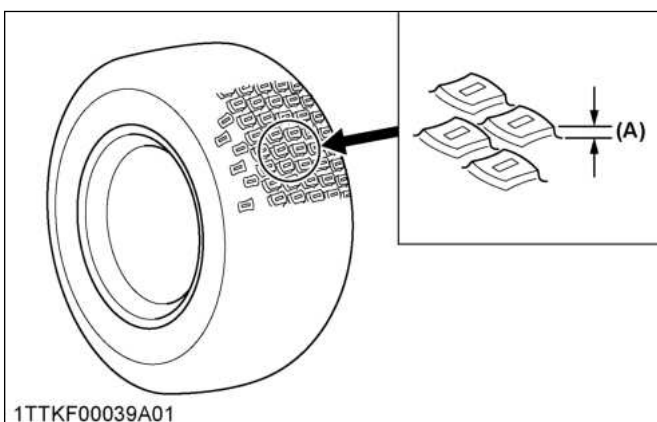

(A) 3 mm

## ELKE 400 UUR

### 1. Vervangen van de olie uit de vooras eindvertraging

- Parkeer het voertuig op een stevige, platte en vlakke ondergrond.
- Verwijder de band.
- Verwijder de aftapplug en de vulplug bij de linker eindvertraging om de afgewerkte olie af te tappen en laat alle olie in de opvangbak lopen.
- Monteer de aftapplug weer nadat alle olie is afgetapt.
- Vul het huis met nieuwe olie tot aan de vulopeningen. (Zie SMEERMIDDELEN, BRANDSTOF EN KOELMIDDEL op pagina 77.)
- Plaats, na het vullen, de vulplug terug.
- Gebruik dezelfde procedure om de rechter eindvertraging olie te vervangen.

|                             |             |
|-----------------------------|-------------|
| Oliehoeveelheid (één zijde) | Ref. 0,25 l |
|-----------------------------|-------------|

- Ruim gebruikte olie op de juiste manier op.

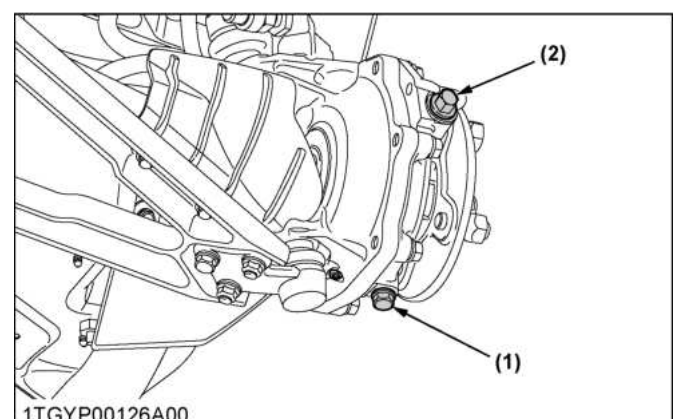
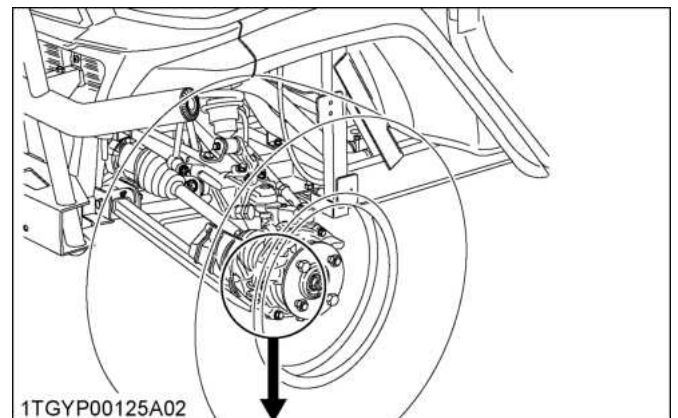

(1) Carterplug  
(2) Vulplug

## 2. Verversen van de transmissievloeistof

### **WAARSCHUWING**

Ter voorkoming van ernstig letsel of de dood:

- Stop de motor voordat u de olie ververscht.
- Laat de motor voldoende afkoelen; olie kan zeer heet zijn en brandwonden veroorzaken.

1. Parkeer het voertuig op een vlakke ondergrond.
2. Breng de laadbak omhoog en plaats de veiligheidssteun.
3. Draai de aftapplug uit de onderkant van het transmissiehuis om de afgewerkte olie af te tappen en laat alle olie in de opvangbak lopen.
4. Monteer de aftapplug weer nadat alle olie is afgetapt.
5. Vul met de nieuwe **KUBOTA UDT** of **SUPER UDT**-vloeistof tot aan de bovenste gearceerde ruimte op de peilstok.  
(Zie **SMEERMIDDELEN, BRANDSTOF EN KOELMIDDEL** op pagina 77.)
6. Laat vervolgens de motor een aantal minuten draaien, zet deze dan uit en controleer het oliepeil opnieuw. Vul olie bij tot het voorgeschreven peil.

|                |       |
|----------------|-------|
| Oliecapaciteit | 7,0 l |
|----------------|-------|

7. Gooi gebruikte olie op de juiste manier weg.

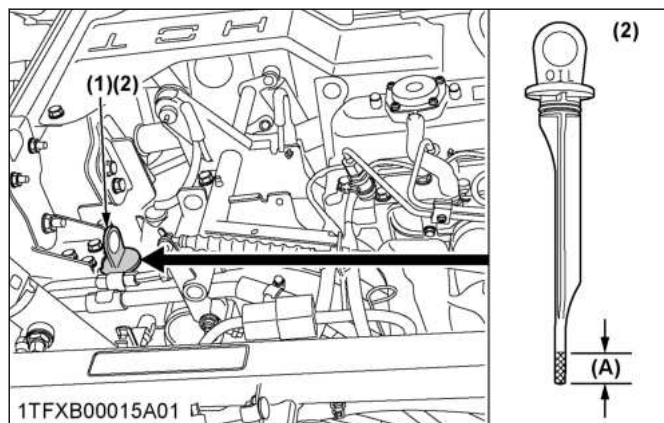

(1) Vulopening olie  
(2) Peilstok

(A) Bereik toelaatbaar oliepeil.

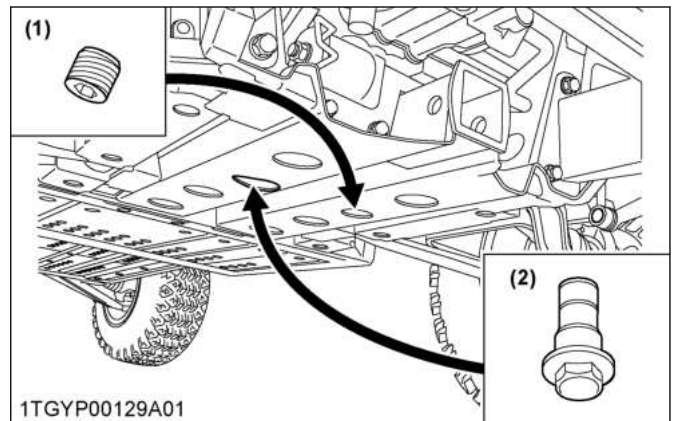

(1) Carterplug  
(2) Magneetplug

### **Magneetplug schoonmaken**

Verwijder de magneetplug en verwijder het metaalvijsel.

### **BELANGRIJK :**

- **Neem het voertuig niet onmiddellijk in gebruik na het verversen van de transmissievloeistof. Laat de motor eerst een aantal minuten werken op een gemiddeld toerental om beschadiging van de transmissie te voorkomen.**

## 3. Vervangen van de olie uit het voorste ashuis

1. Parkeer het voertuig op een vlakke ondergrond.
2. Draai het rubberblad om.
3. Draai de aftapplug en de vulplug uit het voorste ashuis om de afgewerkte olie af te tappen en laat alle olie in de opvangbak lopen.
4. Monteer de aftapplug weer nadat alle olie is afgetapt.
5. Vul de nieuwe olie tot aan de bovenste streep op de peilstok.  
(Zie **SMEERMIDDELEN, BRANDSTOF EN KOELMIDDEL** op pagina 77.)
6. Plaats, na het vullen, de vulplug terug.

## 7. Ruim gebruikte olie op de juiste manier op.

|                |       |
|----------------|-------|
| Oliecapaciteit | 0,6 l |
|----------------|-------|

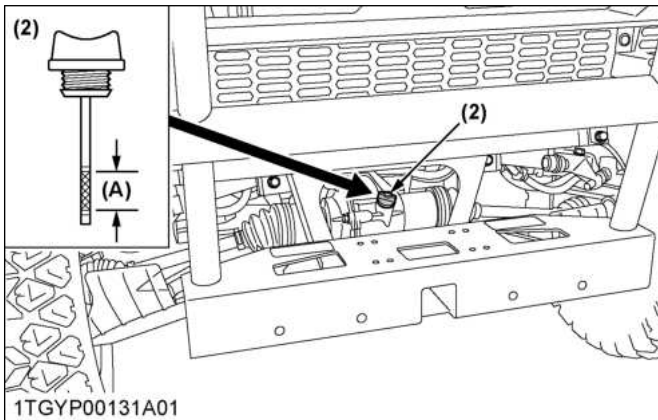
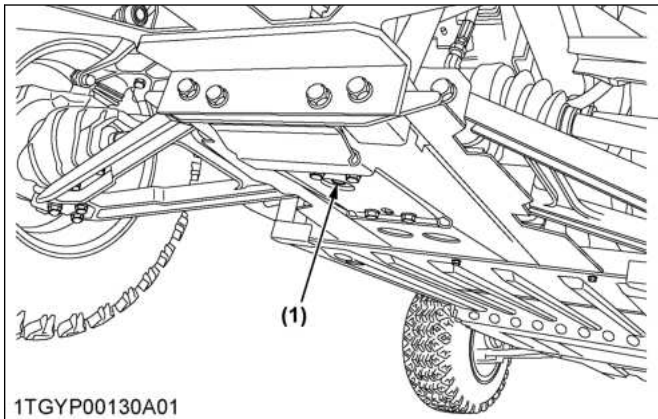

- (1) Carterplug (A) Bereik toelaatbaar oliepeil.  
 (2) Vuldop met peilstok

## 4. Vervangen van het brandstoffilter

Raadpleeg uw plaatselijke KUBOTA-dealer voor dit onderhoud.

## ELKE 800 UUR

## 1. Afstellen klepspeling motor

Raadpleeg uw plaatselijke KUBOTA-dealer voor dit onderhoud.

## ELKE 1000 UUR OF ELK JAAR

## 1. Vervangen van de primaire en secundaire elementen van het luchtfilter

(Zie Reinigen van het primaire element van de luchtfilter op pagina 91.)

## ELKE 1500 UUR

## 1. Controleren van mondstuk inspuitedruk brandstofinspuiting

Raadpleeg uw plaatselijke KUBOTA-dealer voor dit onderhoud.

## ELKE 2000 UUR OF ELKE 2 JAAR

Voer de volgende service elke 2000 uur of elke 2 jaar uit, afhankelijk van wat sneller optreedt.

## 1. Spoelen van het koelsysteem en vervangen van het koelmiddel

**WAARSCHUWING**

Ter voorkoming van ernstig letsel of de dood:

- Verwijder de radiateurdop niet terwijl het koelmiddel heet is. Draai wanneer het is afgekoeld de dop langzaam tot de eerste aanslag en wacht voldoende tijd om de overtollige druk af te laten alvorens de dop volledig te verwijderen.

1. Zet de motor uit en laat deze afkoelen.
2. Open de motorkap.



3. Open om de koelvloeistof af te voeren de aftapplug van de radiator en verwijder de radiator dop en de ontluchting van de koelvloeistof. De radiator dop moet worden verwijderd om alle koelvloeistof volledig uit het systeem te laten lopen.

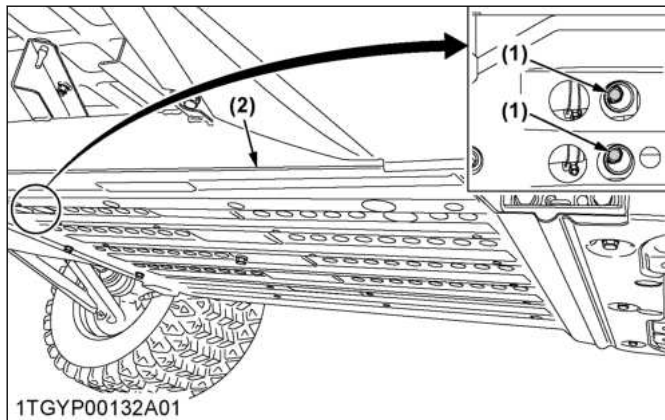

- (1) Carterplug  
(2) Voorbeschermpaat

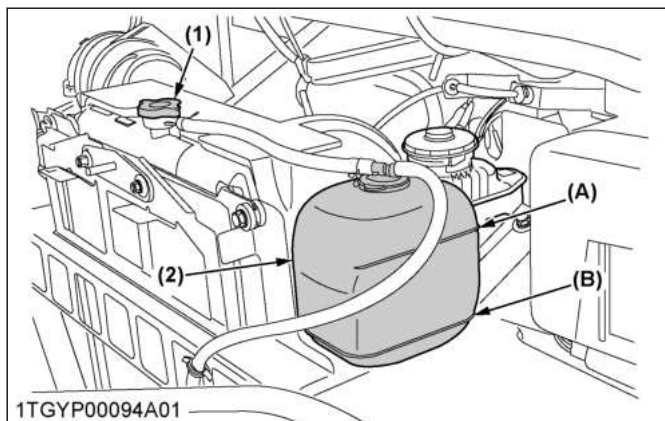

- (1) Radiatordop (A) [FULL]  
(2) Opvangreservoir (B) [LOW]

4. Nadat alle koelvloeistof is afgetapt, sluit dan de aftapplug.
5. Vul het systeem met schoon water en koelsysteemreiniger.
6. Volg de aanwijzingen in de reinigerinstructies.
7. Vul na het spoelen het systeem met schoon gedestilleerd water met antivries, totdat het koelmiddelpeil net de onderkant van de radiator dop bereikt. Draai de radiator dop weer stevig vast.
8. Vul met vers gedestilleerd water tot aan de markering [FULL] op het opvangreservoir.
9. Sluit de ontluchting van de motorkoelvloeistof.
10. Start de motor en laat deze een aantal minuten draaien.
11. Zet de motor uit en laat afkoelen.
12. Controleer het koelmiddelpeil in het opvangreservoir en voeg koelmiddel toe indien nodig.

|                        |             |       |
|------------------------|-------------|-------|
| Hoeveelheid koelmiddel | RTV-X1110MR | 6,1 l |
|                        | RTV-X1110MC | 7,1 L |

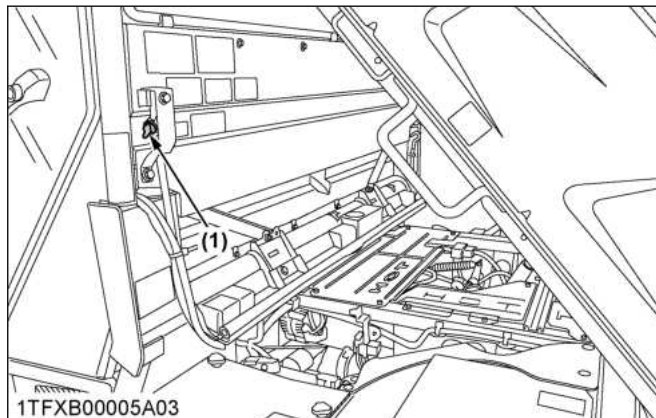

- (1) Motorkoelvloeistofontluchter

**BELANGRIJK :**

- Start de motor nooit zonder koelmiddel.
- Verwijder de dop op de radiator niet.
- Gebruik schoon, vers gedestilleerd water met antivries om de radiator en het opvangreservoir te vullen.
- Wanneer de antivries wordt gemengd met gedestilleerd water, is de mengverhouding met antivries 50%.
- Draai de radiator dop altijd stevig dicht. Wanneer de dop los zit, of onjuist is geplaatst, kan vloeistof uit de radiator lekken, waardoor de motor oververhit kan raken.
- Let er op dat de ontluchting van de motorkoelvloeistof na het vullen wordt gesloten.

**OPMERKING :**

- Op machines met cabine circuleert de koelvloeistof door de verwarming. Dit betekent dat ongeveer een extra liter koelmiddel nodig is. Bij het vervangen van koelmiddel schenkt u het nieuwe koelmiddel in het systeem via de vulopening op het opvangreservoir. Draai de verwarming naar „AAN” (schuif de draaiknop voor de temperatuurregeling naar „WARM”) en laat de motor enige tijd draaien om het koelmiddel op te warmen. Stop vervolgens de motor. Doordat het koelmiddel afkoelt, wordt een deel ervan vanuit het opvangreservoir in de leidingen getrokken. Het opvangreservoir is nu tot het juiste peil gevuld met koelmiddel.

## 2. Antivries



### WAARSCHUWING

Ter voorkoming van ernstig letsel of de dood:

- Draag beschermingsmiddelen, zoals rubberen handschoenen, wanneer u antivries gebruikt. (Antivries bevat giftige stoffen.)
- Roep onmiddellijk medische hulp in als u antivries binnenkrijgt.  
Laat een persoon die gevaarlijke stoffen heeft ingeslikt nooit braken, tenzij dit is opgedragen door een professionele deskundige op het gebied van gezondheidszorg en toxicologie. Gebruik uw standaard eerstehulpset en reanimatietechnieken bij tekenen van shock of hartstilstand. Raadpleeg uw plaatselijk toxicologisch centrum of bel uw plaatselijk noodnummer voor verdere hulp.
- Wanneer u antivries op uw huid of kleding krijgt, moet dit onmiddellijk worden afgespoeld.
- Meng nooit verschillende soorten antivries.  
Een dergelijk mengsel kan chemische reacties opwekken, waardoor gevaarlijke stoffen kunnen ontstaan.
- Onder bepaalde omstandigheden is antivries extreem brandbaar en explosief. Houd open vuur altijd uit de buurt van antivries en bewaar het antivries buiten het bereik van kinderen.
- Plaats een geschikte opvangbak onder het motorblok, wanneer u vloeistoffen aftapt uit de motor.
- Giet afvalstoffen nooit op de bodem, in een afvoer of in enig andere waterbron.
- Neem altijd de betreffende richtlijnen voor milieubescherming in acht bij het afvoeren van antivries.

Gebruik in KUBOTA-motoren altijd een 50/50-mengsel van schoon, zacht water met koelvloeistof met lange levensduur.

Raadpleeg uw plaatselijke KUBOTA-dealer voor koelmiddelen voor extreme omstandigheden.

1. Koelvloeistof met lange levensduur (hierna genoemd LLC - voor „long-life coolant”) is verkrijgbaar in verschillende soorten. Gebruik voor deze motor een variant op basis van ethyleenglycol (EG).
2. Voordat u het LLC-koelmiddel in het systeem giet, moet het systeem eerst worden gespoeld door de radiator te vullen met schoon water en dit water weer af te tappen. Herhaal deze procedure 2 of 3 keer, om het inwendige van het koelsysteem te reinigen.
3. Het mengen van het LLC

Meng 50 % LLC met 50 % schoon, zacht water. Roer het mengsel goed door, voordat u het in de radiator giet.

4. De procedure van het mengen van antivries kan afwijken, afhankelijk van het merk antivries en de omgevingstemperatuur. Raadpleeg de norm SAE J1034 en, meer specifiek, SAE J814c.

#### BELANGRIJK :

- De mengverhouding van het water met antivries is 50 %.

| Vol% antivries | Vriespunt °C | Kookpunt °C* |
|----------------|--------------|--------------|
| 50             | -37          | 108          |

\* bij een druk van 1,013 x 10<sup>5</sup> Pa (760 mmHg) (atmosferisch).

**Om een hoger kookpunt te verkrijgen kan een radiatordrukop worden gebruikt. Een dergelijke dop maakt drukopbouw in het koelsysteem mogelijk.**

5. Toevoegen van het LLC
  - a. Voeg alleen water toe, wanneer het koelvloeistofniveau in het koelsysteem vermindert door verdamping.
  - b. Wanneer er koelmiddel uit het systeem lekt, moet de LLC van dezelfde fabrikant en van hetzelfde type in de mengverhouding 50 % worden toegevoegd.

#### BELANGRIJK :

- Voeg nooit een koelvloeistof met lange levensduur van een andere fabrikant toe. (Koelvloeistoffen van andere fabrikanten bevatten mogelijk afwijkende additieven, waardoor de motor mogelijk niet meer conform de specificaties presteert.)

6. Bij het mengen van het LLC mag geen radiatorreiniger worden gebruikt. Het LLC bevat corrosiewerende middelen. Door dit te mengen met de radiatorreiniger kan zich slib vormen, wat een negatieve inwerking kan hebben op verschillende motordelen.
7. De levensduur van Kubota's originele koelvloeistof met lange levensduur bedraagt twee jaar. Vervang de koelvloeistof elke 2000 uur of elke 2 jaar, afhankelijk van wat sneller optreedt.

#### OPMERKING :

- De bovenstaande gegevens komen overeen met industriële normen waarin een minimaal glycolgehalte wordt voorgeschreven voor geconcentreerde antivries.



## ELKE 3000 UUR

### 1. Inspuitpomp controleren

Raadpleeg uw plaatselijke KUBOTA-dealer voor dit onderhoud.

## JAARLIJKS

### 1. Brandstofleidingen controleren

(Zie Brandstoffilter controleren op pagina 92.)

### 2. Hydraulische olieleiding controleren

1. Controleer of de leidingen en slangklemmen stevig zijn gemonteerd en onbeschadigd zijn.
2. Slangen en slangklemmen die versleten of beschadigd zijn, moeten onmiddellijk worden vervangen of gerepareerd.

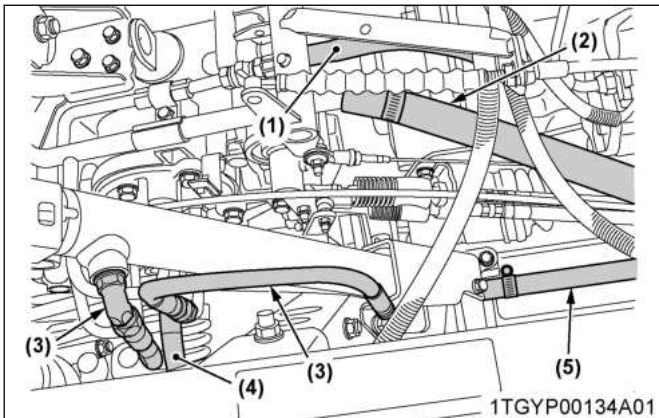

- (1) Hydraulische pomp → Regelventiel
- (2) HST → Oliereservoir
- (3) Regelventiel ↔ Hefcilinder
- (4) Regelventiel → Stuurbevestigingseenheid
- (5) Oliereservoir → HST

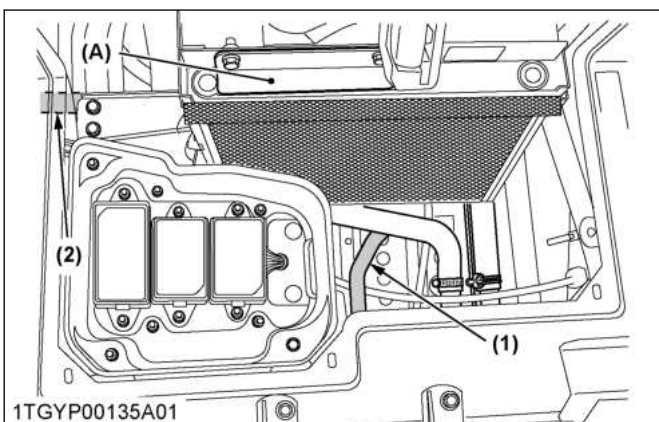

- (1) Stuurbevestigingseenheid → Oliekoeler
- (2) Oliekoeler → Oliereservoir
- (A) Oliekoeler

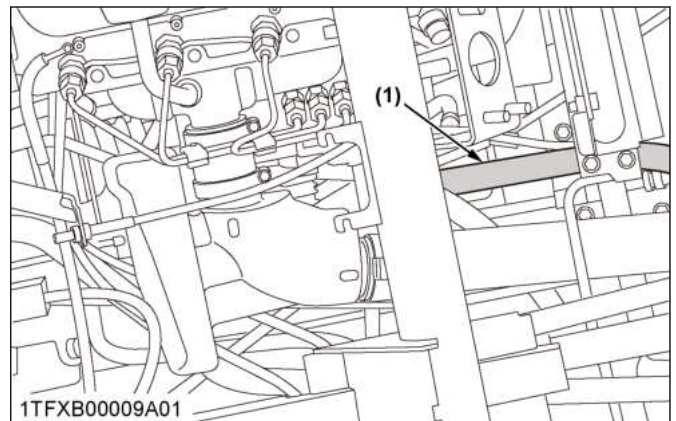

- (1) Oliereservoir → Hydraulische pomp

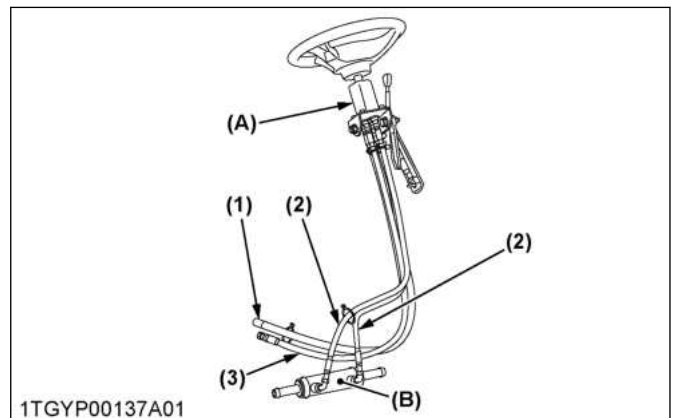

- (1) Stuurbevestigingsleiding (Stuurbevestigingseenheid → Oliekoeler)
- (2) Stuurbevestigingsleiding (Stuurbevestigingseenheid ↔ Stuurbevestigingscilinder)
- (3) Stuurbevestigingsleiding (Stuurbevestigingseenheid ← Regelventiel)
- (A) Stuurbevestigingseenheid
- (B) Stuurbevestigingscilinder

### 3. Controleren van de radiateurslang, leiding en slangklem

Parkeer het voertuig op een vlakke ondergrond. Breng de laadbak omhoog en plaats de veiligheidssteun.

Controleer of de radiateurslangen stevig zijn bevestigd.

1. Wanneer de slangklemmen los zijn geraakt of wanneer water uit de verbindingen lekt, moeten de klemmen stevig worden aangehaald.
2. Vervang de slangen en draai de slangklemmen stevig vast, wanneer de radiateurslangen opgezwollen, verhard of gebarsten zijn.

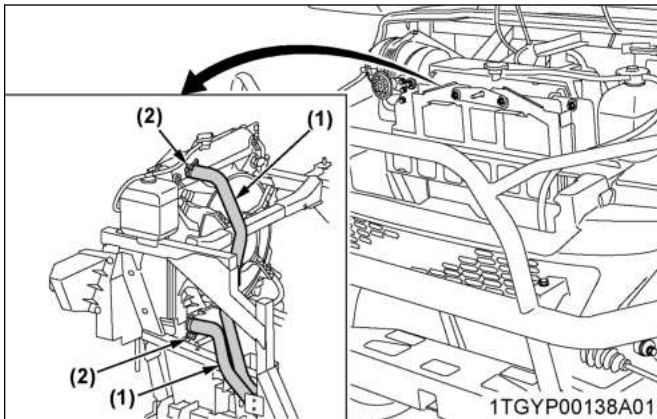

(1) Radiateurslang  
(2) Klemband

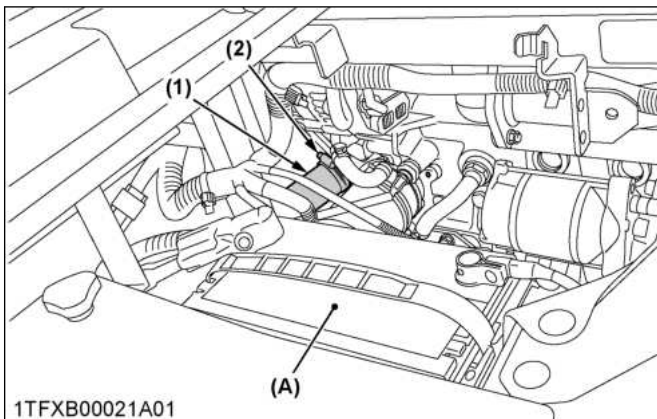

(1) Radiateurslang  
(2) Klemband  
(A) Accu

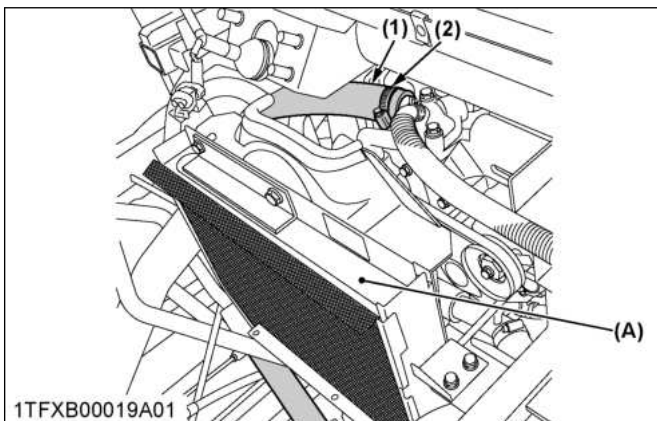

(1) Radiateurslang  
(2) Klemband  
(A) Oliekoeler

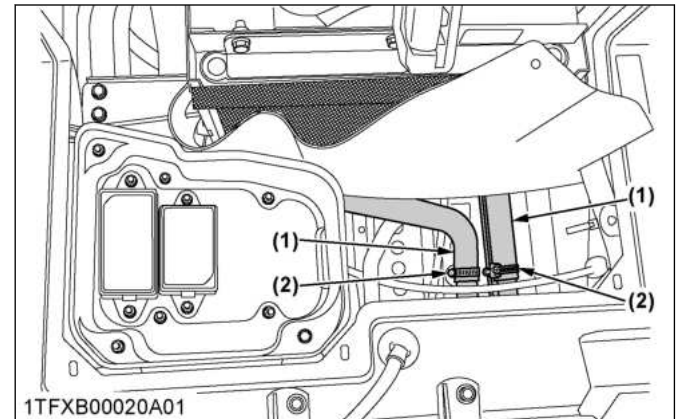

(1) Radiateurslang  
(2) Klemband

#### Voorzorg bij oververhitting

Wanneer de koelvloeistoftemperatuur vlakbij het kookpunt is, of hoger dan het kookpunt, wat „Oververhitting” wordt genoemd, dan kunt u de volgende maatregelen treffen.

1. Stop met rijden op een veilige plaats, ontlast de motor en blijf stationair.
2. Zet de motor niet plotseling af, maar stop de motor na ongeveer 5 minuten onbelast stationair draaien.
3. Blijf gedurende ten minste 10 minuten ver uit de buurt van het voertuig, of terwijl er stoom uit het voertuig wordt geblazen.
4. Controleer of de oververhitting geen gevaar oplevert.

Details over de oorzaak van de oververhitting en tegenmaatregelen vindt u in een ander gedeelte. (Zie PROBLEEMOPLOSSING op pagina 114.)

#### 4. Controleren van de inlaatluchtleiding

1. Controleer of de leidingen en slangklemmen stevig zijn gemonteerd en onbeschadigd zijn.

2. Slangen en slangklemmen die versleten of beschadigd zijn, moeten onmiddellijk worden vervangen of gerepareerd.

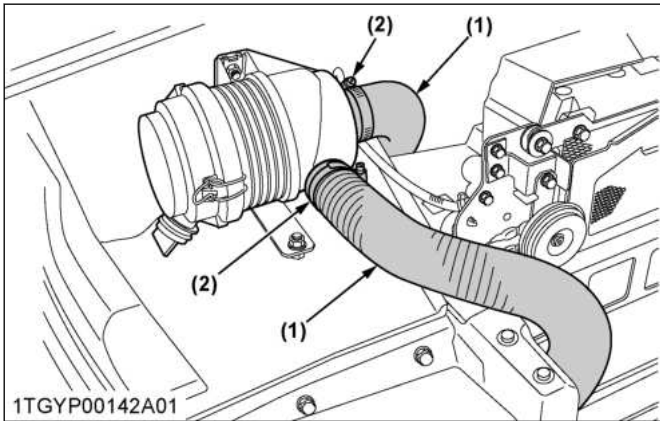

(1) Slang  
(2) Slangklem

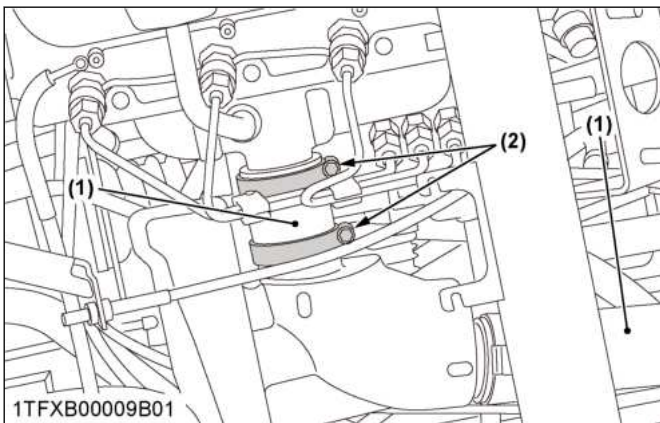

(1) Slang  
(2) Slangklem

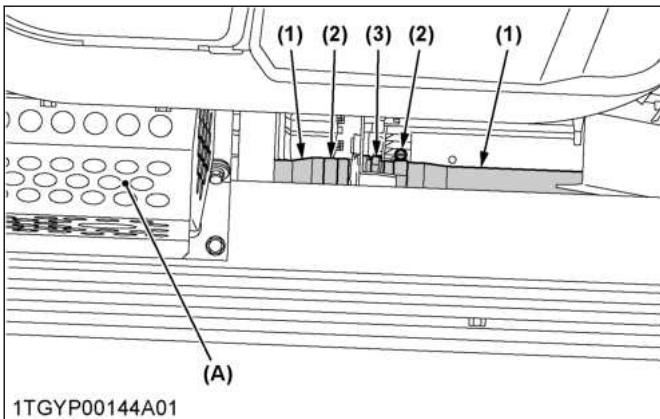

(1) Slang  
(2) Slangklem  
(3) Verbinding  
(A) Hydraulische tank

## 5. Controleren van de motorontluchtingslang

### **! WAARSCHUWING**

Ter voorkoming van ernstig letsel of de dood:

- Stop de motor en neem de sleutel uit het contactslot voordat u de motorontluchtingslang controleert.

Controleer elk jaar of de motorontluchtingslangen goed zijn bevestigd.

1. Zet de motor uit en laat deze afkoelen.
2. Wanneer de slangklemmen los zijn geraakt of wanneer water uit de verbindingen lekt, moeten de klemmen stevig worden aangehaald.
3. Vervang de slangen en draai de slangklemmen stevig vast, wanneer de motorontluchtingslangen opgezwollen, verhard of gebarsten zijn.

Vervang de slangen en slangklemmen elke 4 jaar, of eerder, als je gecontroleerd hebt en hebt ontdekt dat ze opgezwollen, verhard of gebarsten zijn.

## 6. Controle van remleiding en pijp

1. Controleer of remleiding en de pijp niet gezwollen, verhard of gebarsten zijn.
2. Controleer de koppelingen van de remleiding en de pijp op oliekkages.

3. Als er iets niet normaal is, raadpleeg uw plaatselijke KUBOTA-dealer voor dit onderhoud.

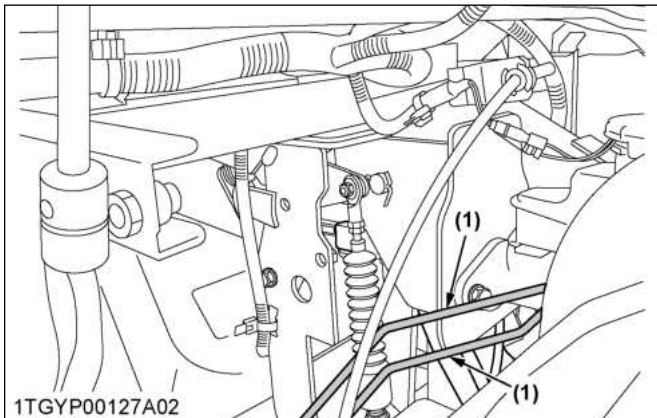

(1) Remleiding

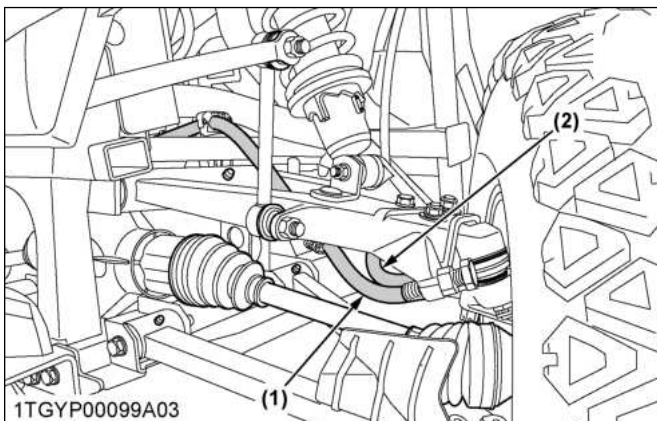

(1) Remleiding  
(2) Ontluchtings slang

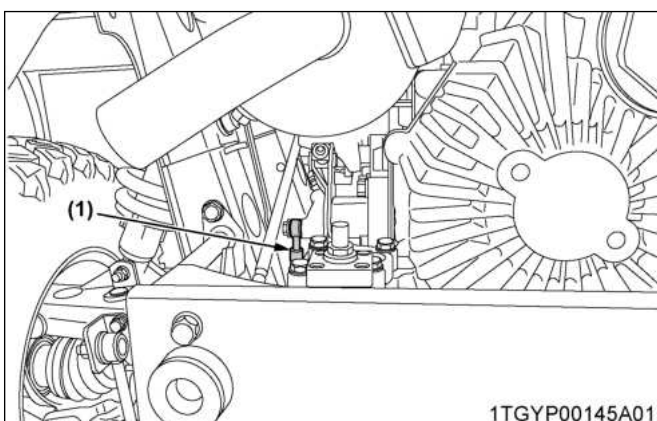

(1) Remleiding

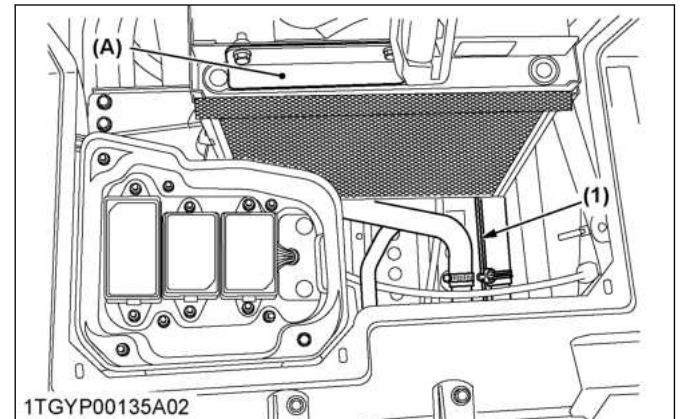

(1) Remleiding

(A) Oliekoeler

## 7. Controle van de verwarmingseenheid (RTV-X1110MC)

Raadpleeg uw plaatselijke KUBOTA-dealer voor dit onderhoud.

### ELKE 2 JAAR

#### 1. Verversen van de remvloeistof

Raadpleeg uw plaatselijke KUBOTA-dealer voor dit onderhoud.

(Zie Controleren van het remvloeistofpeil op pagina 86.)

### ELKE 4 JAAR

#### 1. Vervangen van de hydraulische olieleiding

Raadpleeg uw plaatselijke KUBOTA-dealer voor dit onderhoud.

#### 2. Vervangen van de radiateurslang (waterslangen)

Vervang de slangen en de slangklemmen.

(Zie Controleren van de radiateurslang, leiding en slangklem op pagina 106.)

#### 3. Vervangen van de brandstofslang

Raadpleeg uw plaatselijke Kubota-dealer voor dit onderhoud.

#### 4. Vervangen ontluchtings slang motor

Raadpleeg uw plaatselijke KUBOTA-dealer voor dit onderhoud.



## 5. Vervangen hoofdremscilinder (binnenste delen)

Raadpleeg uw plaatselijke KUBOTA-dealer voor dit onderhoud.

## 6. Vervangen voorremafdichting

Raadpleeg uw plaatselijke KUBOTA-dealer voor dit onderhoud.

## 7. Vervangen achterremscilinderafdichting

Raadpleeg uw plaatselijke KUBOTA-dealer voor dit onderhoud.

## 8. Vervangen van de inlaatluchtleiding

Raadpleeg uw plaatselijke KUBOTA-dealer voor dit onderhoud.

(Zie Controleren van de inlaatluchtleiding op pagina 107.)

## 9. Vervangen remleiding en pijp

Raadpleeg uw plaatselijke KUBOTA-dealer voor dit onderhoud.

## SERVICE WANNEER NODIG

### 1. Ontluchten van het brandstofsysteem

Ontluchting is noodzakelijk:

1. Wanneer het brandstoffilter of -leidingen zijn verwijderd.
2. Wanneer de brandstoftank geheel leeg is.
3. Nadat het voertuig gedurende langere tijd niet is gebruikt.

De ontluchtingsprocedure verloopt als volgt:

1. Vul de brandstoftank met brandstof.
2. Start de motor en laat gedurende ongeveer 30 seconden draaien en zet de motor vervolgens af.

### 2. Reinigen rond de motor

(Zie Controleer de motor op pagina 83.)

### 3. Zekering vervangen

Het elektrisch systeem van het voertuig wordt door zekeringen beschermd tegen potentiële beschadiging.

Een doorgeslagen zekering duidt erop dat zich ergens in het elektrisch systeem een overbelasting of kortsluiting heeft voorgedaan.

Wanneer een zekering is doorgeslagen, moet deze worden vervangen door een nieuwe van dezelfde sterkte.

#### BELANGRIJK :

- Voordat een zekering wordt vervangen, moet worden vastgesteld waarom deze is doorgeslagen en moeten eventuele reparaties worden uitgevoerd. Wanneer deze procedure niet wordt gevolgd, kan dit tot ernstige schade aan het elektrisch systeem van het voertuig leiden. Neem contact op met uw plaatselijke KUBOTA-dealer voor specifieke informatie over elektrische problemen.

#### Vervangingsprocedure

1. Koppel de negatieve kabel van de accu los.
2. Open het deksel en verwijder de onderhoudsklep.
3. Verwijder het deksel van de zekeringendoos.
4. Trek de doorgebrande zekering uit de zekeringendoos met behulp van de zekeringstang.
5. Plaats een nieuwe zekering in de zekeringendoos.
6. Plaats de zekeringendoos deksel en plaats de onderhoudsklep.
7. Sluit de negatieve kabel van de accu aan.

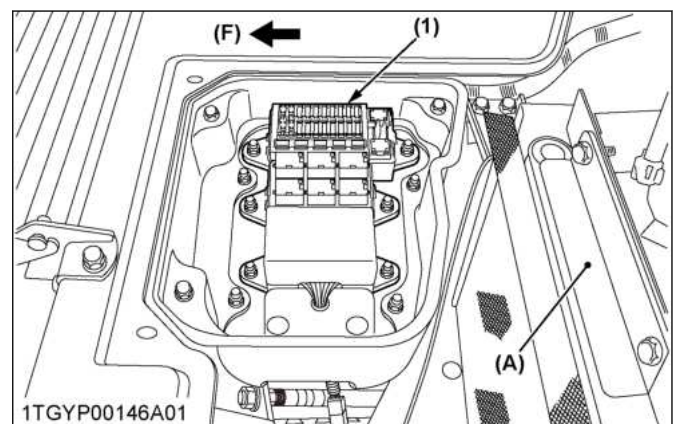

(1) Zekeringkast

(A) Oliekoeler

(F) Voorkant

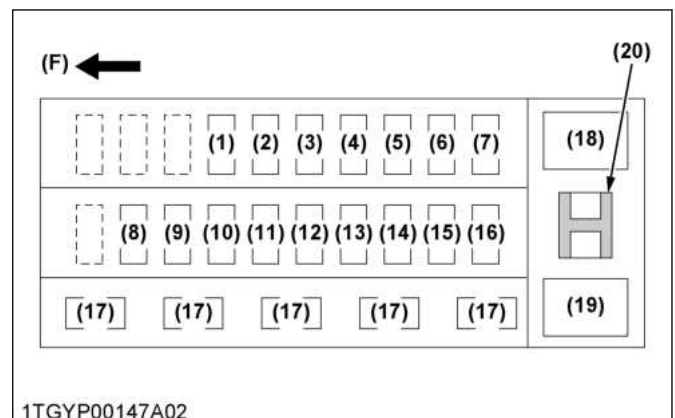

(F) Voorkant

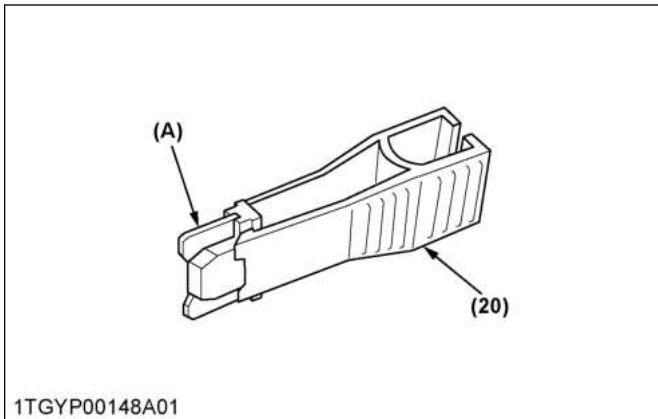

(20) Zekeringtrekker

(A) Zekering



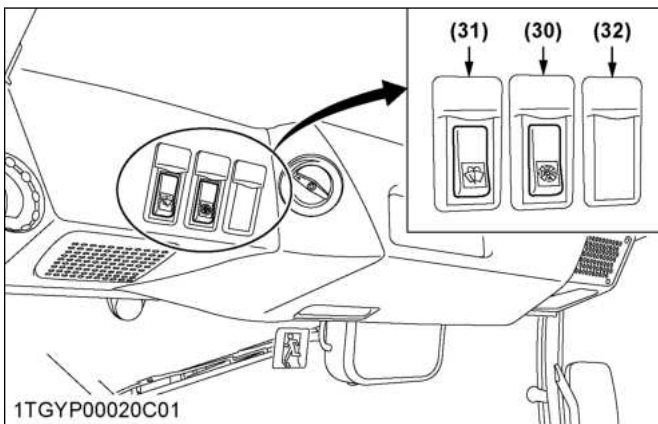



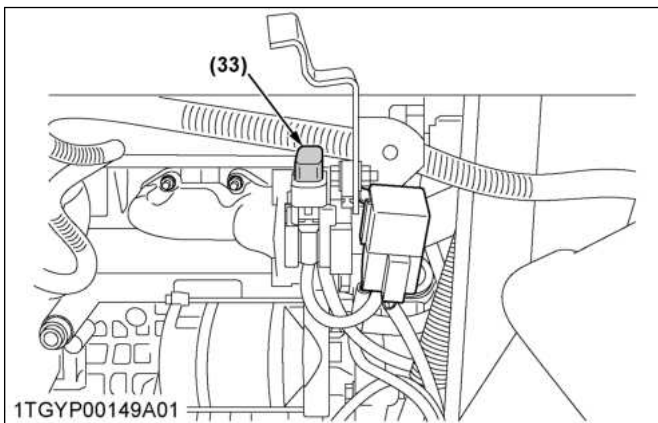

























**RTV-X1110MC**



**RTV-X1110MR met wissel, RTV-X1110MC**



**Beschermd circuit**

| Zekeringnr. | Etiketysymbool   | Capaciteit (A)      | Beschermd circuit                      |
|-------------|--|---------------------|--|
| 1           |     | 5                   | Hoofdschakelaar (gloeilamp)            |
| 2           |     | 5                   | Relais (starter)                       |
| 3           |     | 15                  | Koplamp                                |
| 4           |          | 10                  | AUX/back zoemerrelais (optionele lamp) |
| 5           |          | 5                   | Magneetklep                            |
| 6           |     | 5                   | Meter (IGN)                            |
| 7           |     | 15                  | Knippereenheid                         |
| 8           |   | 10                  | Remlicht                               |
| 9           |     | 15                  | Knipperlicht                           |
| 10          |    | 30                  | Radiatorventilator                     |
| 11          |   | 15                  | DC uitvoer                             |
| 12          |   | 5                   | Claxon                                 |
| 13          |   | 15                  | Werklamp                               |
| 14          |   | 30                  | Magneetklep                            |
| 15          |   | 15                  | Zwaailamp/mistlamp                     |
| 16          |   | 5                   | Meter                                  |
| 17          |  | 30, 20, 15, 10, 5   | Reserve                                |
| 18          |     | Trage zekering (60) | Contactslot                            |
| 19          |     | Trage zekering (60) | Dynamo                                 |
| 20          |  | ---                 | Zekeringtrekker                        |

**RTV-X1110MR met wisser, RTV-X1110MC**

| Zekeringsnr. | Schakelaarsymbool | Capaciteit (A) | Beschermd circuit        | Opmerkingen                                  |
|--------------|-------------------|----------------|--------------------------|--|
| 30           |                   | 5              | Verwarmingsventilator    | Voor <b>RTV-X1110MC</b> met cabineverwarming |
| 31           |                   | 7,5            | Voorruitwisser/-sproeier |  |
| 32           | —                 | 5              | Interieurverlichting     |  |
| 33           | —                 | 15             | Hoofdleiding kachel      | Voor <b>RTV-X1110MR</b> met wisser           |
|              | —                 | 7,5            | Voorruitwisser           |  |

**4. Vervangen van trage zekeringen**

Trage zekeringen zijn bedoeld als bescherming van de elektrische bekabeling. Wanneer een van deze zekeringen is doorgeslagen, moet u steeds op zoek gaan naar de oorzaak hiervan. Gebruik nooit alternatieve onderdelen, maar uitsluitend originele KUBOTA-onderdelen.

**Vervangingsprocedure**

1. Koppel de negatieve kabel van de accu los.
2. Open het deksel en verwijder de onderhoudsklep.
3. Verwijder het deksel van de zekeringendoos.
4. Trek de trage zekering eruit.
5. Plaats een nieuwe trage zekering in de zekeringendoos.
6. Plaats de zekeringendoos deksel en plaats de onderhoudsklep.
7. Sluit de negatieve kabel van de accu aan.

**5. Vervangen van een gloeilamp**

- Koplamp  
Neem de lamp uit de lampeenheid en vervang deze door een nieuwe.
- Andere verlichting  
Verwijder de lens en vervang de lamp.

| Bij licht gebruik                        | Capaciteit |
|--|------------|
| Koplamp                                  | 35 W/35 W  |
| Richtingaanwijzer/alarmknip-<br>perlicht | 21 W       |
| Positielamp voor                         | 5 W        |
| Stoplicht                                | 21 W       |
| Achterlamp                               | 10 W       |
| Kentekenplaatverlichting                 | 10 W       |

**6. Zuigfilter hydraulische tank controleren**

1. Zorg ervoor dat de hydraulische tank niet beschadigd is en dat de olie niet uit de hydraulische tank lekt.
2. Zorg ervoor dat er geen olie in het water komt.
3. Als het zuigfilter vuil is, reinig het dan met de lichte olie.

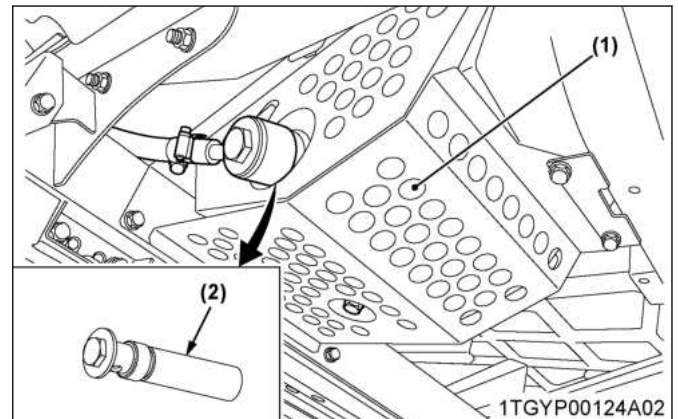

(1) Hydraulische tank  
(2) Zuigfilter

# STALLING



## WAARSCHUWING

Ter voorkoming van ernstig letsel of de dood:

- Maak het voertuig niet schoon terwijl de motor draait.
- Om het gevaar van vergiftiging door uitlaatgassen te vermijden, mag de motor niet in een gesloten ruimte worden gestart zonder deugdelijke ventilatie.
- Verwijder de sleutel uit de contactschakelaar wanneer u het voertuig stalt om te voorkomen dat onbevoegden het voertuig gebruiken en daarbij letsel oplopen.

## VOERTUIGSTALLING

Volg de onderstaande procedures wanneer u uw voertuig voor een langere periode wilt stallen.

Door deze procedures te volgen is uw voertuig na de stallingsperiode met slechts minimale voorbereidingen weer helemaal gebruiksklaar, wanneer het uit de stalling komt.

1. Controleer de bouten en moeren op een stevige bevestiging. Draai deze vast waar nodig.
2. Breng smeervet aan op de blanke metaaldelen van het voertuig die kunnen gaan roesten, ook op alle scharnier- en draaipunten.
3. De laadbak lossen.
4. Pomp de banden op tot een spanning die iets hoger is dan normaal.
5. Ververs de motorolie en laat de motor enige tijd draaien, om de olie gedurende ongeveer 5 minuten door het motorblok en de inwendige bewegende delen te laten circuleren.
6. Laat alle werktuigen neer tot op de grond en breng smeervet aan op alle onbeschutte delen van hydraulische cilinderstangen.
7. Haal de accu uit het voertuig. Bewaar de accu conform de aanwijzingen voor de opslag van accu's.  
(Zie Controleren van de staat van de accu op pagina 93.)
8. Stal het voertuig op een droge plaats, waar het beschermd is tegen de elementen. Dek het voertuig af.
9. Stal het voertuig overdekt op een droge plaats, die bescherming biedt tegen zonlicht en overmatige warmte. Wanneer het voertuig buitenshuis moet worden gestald, moet het worden afgedekt met een

waterdicht dekkleed. Zet planken onder de banden om vocht weg te houden van de banden. Bescherm de banden tegen direct zonlicht en overmatige warmte.

### BELANGRIJK :

- Stop de motor altijd eerst, voordat u het voertuig wast. Laat de motor voldoende afkoelen, voordat u begint met het wassen van het voertuig.
- Niet wassen met een hogedrukreiniger voor auto's.
- Dek het voertuig af nadat de demper en de motor zijn afgekoeld.

## HET VOERTUIG UIT DE STALLING NEMEN

1. Controleer de bandenspanning en pomp de banden op als ze zacht zijn.
2. Monteer de accu. Zorg ervoor dat de accu volledig opgeladen is, voordat u deze monteert.
3. Controleer de riemspanning van de dynamo.
4. Controleer alle vloeistofniveaus (motorolie, transmissie olie, hydraulische olie, remvloeistof, motorkoelmiddel en andere bevestigde werktuigen).
5. Start de motor. Controleer alle meters. Wanneer alle meters normaal functioneren en normale waarden weergeven, kunt u het voertuig naar buiten rijden. Parkeer het voertuig wanneer het buiten staat en laat de motor ten minste 5 minuten stationair draaien. Schakel de motor uit en loop rond het voertuig voor een visuele inspectie, let hierbij op tekenen van olie- of waterlekkages.
6. Geef de parkeerrem vrij wanneer de motor volledig is opgewarmd en test de afstelling van de remmen wanneer u wegrijdt. Stel de remmen af indien nodig.



# PROBLEEMOPLOSSING

## PROBLEEMOPLOSSING MOTOR

Raadpleeg de onderstaande tabel wanneer zich een motorstoring voordoet, om de oorzaak en de mogelijke herstelacties te vinden.

| Storing                                   |           | Oorzaak   | Maatregel  |
|---|-----------|---|--|
| De motor start moeilijk of helemaal niet. |           | <ul style="list-style-type: none"> <li>Geen brandstofstroom.</li> </ul>   | <ul style="list-style-type: none"> <li>Controleer de brandstoftank en het brandstoffilter. Vervang het filter indien nodig.</li> </ul>   |
|   |           | <ul style="list-style-type: none"> <li>Lucht of water in het brandstofsysteem.</li> </ul>   | <ul style="list-style-type: none"> <li>Controleer of de bout en moer van de koppeling in de brandstofleiding stevig zijn vastgedraaid.</li> <li>Ontlucht het brandstofsysteem. (Zie Ontluchten van het brandstofsysteem op pagina 110.)</li> </ul>   |
|   |           | <ul style="list-style-type: none"> <li>In de winter neemt de viscositeit van de olie toe en draait de motor trager.</li> </ul>  | <ul style="list-style-type: none"> <li>Maak bij wisselende omgevingstemperaturen gebruik van oliën met verschillende viscositeiten.</li> </ul>   |
|   |           | <ul style="list-style-type: none"> <li>De accu wordt zwakker en de motor wordt niet snel en krachtig genoeg aangeslingerd.</li> </ul>   | <ul style="list-style-type: none"> <li>Reinig de accukabels en accupolen.</li> <li>Laad de accu op.</li> <li>Verwijder de accu bij koud weer altijd van de trekker, laad deze op en bewaar de accu binnenshuis. Monteer de accu uitsluitend op het voertuig wanneer u het gaat gebruiken.</li> </ul> |
|   |           | <ul style="list-style-type: none"> <li>Er komt water in de motor vanuit de luchtreiniger.</li> </ul>  | <ul style="list-style-type: none"> <li>Raadpleeg uw plaatselijke KUBOTA-dealer.</li> </ul>   |
| Onvoldoende motorvermogen.                |           | <ul style="list-style-type: none"> <li>Onvoldoende of vuile brandstof.</li> <li>Het luchtfilter is verstopt.</li> </ul>   | <ul style="list-style-type: none"> <li>Controleer het brandstofsysteem.</li> <li>Reinig of vervang het filterelement.</li> </ul>   |
|   |           | <ul style="list-style-type: none"> <li>Er komt water in de motor vanuit de luchtreiniger.</li> </ul>  | <ul style="list-style-type: none"> <li>Raadpleeg uw plaatselijke KUBOTA-dealer.</li> </ul>   |
| Motor stopt onverwacht.                   |           | <ul style="list-style-type: none"> <li>Onvoldoende brandstof.</li> </ul>  | <ul style="list-style-type: none"> <li>Vul brandstof bij.</li> <li>Ontlucht het brandstofsysteem indien nodig.</li> </ul>  |
|   |           | <ul style="list-style-type: none"> <li>Er komt water in de motor vanuit de luchtreiniger.</li> </ul>  | <ul style="list-style-type: none"> <li>Raadpleeg uw plaatselijke KUBOTA-dealer.</li> </ul>   |
| De uitlaatgassen zijn gekleurd.           | Zwart     | <ul style="list-style-type: none"> <li>Slechte kwaliteit brandstof.</li> <li>Te veel olie.</li> <li>Het luchtfilter is verstopt.</li> </ul>   | <ul style="list-style-type: none"> <li>Vervang de brandstof en het brandstoffilter.</li> <li>Controleer de juiste hoeveelheid olie.</li> <li>Reinig of vervang het filterelement.</li> </ul>   |
|   | Blauw wit | <ul style="list-style-type: none"> <li>De binnenkant van de uitlaatdemper is vochtig door brandstof.</li> <li>Storing verstuivers.</li> <li>Slechte kwaliteit brandstof.</li> </ul> | <ul style="list-style-type: none"> <li>Warm de demper op door de motor op een hoger toerental te laten draaien.</li> <li>Controleer de verstuivers.</li> <li>Vervang de brandstof en het brandstoffilter.</li> </ul>   |
| Oververhitte motor                        |           | <ul style="list-style-type: none"> <li>Overbelaste motor.</li> </ul>  | <ul style="list-style-type: none"> <li>Schakel naar een lagere versnelling om de motor minder te belasten.</li> </ul>  |
|   |           | <ul style="list-style-type: none"> <li>Laag koelvloeistofpeil.</li> </ul>   | <ul style="list-style-type: none"> <li>Vul het koelsysteem tot het juiste peil; controleer de radiator en de slangen op losse verbindingen of lekkages.</li> </ul>   |
|   |           | <ul style="list-style-type: none"> <li>De motoraangedreven ventilator draait niet.</li> </ul>   | <ul style="list-style-type: none"> <li>Controleer of de zekering niet is doorgebrand.</li> <li>Controleer het elektrisch systeem.</li> </ul>   |

(Vervolg)

| Storing            | Oorzaak                                      | Maatregel                |
|--------------------|--|--------------------------|
| Oververhitte motor | • Vuile radiateurkern of grille-afscherming. | • Verwijder al het vuil. |
|                    | • Koelvloeistofcircuit gecorrodeerd.         | • Spoel het koelsysteem. |

Neem bij vragen contact op met uw plaatselijke KUBOTA-dealer.

## PROBLEEMOPLOSSING ACCU

| Storing  | Oorzaak  | Maatregel   | Preventieve maatregel  |
|--|--|---|--|
| De startmotor werkt niet.  | • De accu is overgebruikt totdat de lichten zwak zijn.                 | • Laad de accu voldoende op.                        | • Laad de accu op de juiste manier op.   |
|  | • De accu is niet opnieuw opgeladen.                                   |   |  |
|  | • Slechte verbinding aansluitpunt.                                     | • Reinig het aansluitpunt en draai het stevig vast. | • Houd het aansluitpunt schoon en stevig vastgezet. Breng vet aan en behandel met anti-corrosieve stoffen. |
|  | • De levensduur van de accu is verlopen.                               | • Vernieuw de accu.                                 |  |
| Vanaf het begin werkt de startmotor niet, en de lichten worden snel zwak.                | • Onvoldoende lading.  | • Laad de accu voldoende op.                        | • De accu moet goed worden onderhouden voor het eerste gebruik.  |
| Van bovenaf bekeken ziet de bovenkant van de platen er wit uit. (Alleen navulbare accu.) | • De accu is gebruikt met een onvoldoende hoeveelheid elektrolyt.      | • Voeg gedistilleerd water toe en laad de accu op.  | • Controleer regelmatig het elektrolytniveau.  |
|  | • De batterij is teveel gebruikt zonder opnieuw op te laden.           | • Laad de accu voldoende op.                        | • Laad de accu op de juiste manier op.   |
| Opladen is niet mogelijk.  | • De levensduur van de accu is verlopen.                               | • Vervang de accu.                                  |  |
| Aansluitpunten zijn ernstig gecorrodeerd en verhit.                                      | • Slechte verbinding aansluitpunt.                                     | • Reinig het aansluitpunt en draai het stevig vast. | • Houd het aansluitpunt schoon en stevig vastgezet. Breng vet aan en behandel met anti-corrosieve stoffen. |
| Het elektrolytniveau van de accu daalt snel. (Alleen navulbare accu.)                    | • Er zit een scheur of er zitten gaatjes in de elektrolytische cellen. | • Vervang de accu.                                  |  |
|  | • Storing oplaadsysteem.   | • Raadpleeg uw plaatselijke KUBOTA-dealer.          |  |

- Raadpleeg bij vragen uw plaatselijke KUBOTA-dealer.
- Af fabriek is op uw voertuig een niet-navulbare accu geïnstalleerd.

## PROBLEEMOPLOSSING MACHINE

| Storing  | Oorzaak  | Maatregel                                       |
|--|--|---|
| Het apparaat functioneert niet soepel.             | • Hydrostatische transmissievloeistof is onvoldoende.        | • Vul de olie bij.                              |
|  | • Filter is verstopt.  | • Vervang het filter.                           |
| Het apparaat beweegt niet terwijl de motor draait. | • Parkeerrem is ingeschakeld.                                | • Geef de parkeerrem vrij.                      |
|  | • Transmissievloeistofniveau is onvoldoende.                 | • Vul de olie bij.                              |
| Remmen werken niet correct.                        | • Remvloeistofniveau is laag.                                | • Controleer vloeistofniveau.                   |
|  | • Lucht in het remsysteem.                                   | • Raadpleeg uw KUBOTA-dealer.                   |
|  | • Remblokken zijn versleten.                                 | • Raadpleeg uw KUBOTA-dealer.                   |
| Remgeluiden.                                       | ---  | • Raadpleeg uw KUBOTA-dealer.                   |
| HST-olie raakt oververhit.                         | • HST overbelast.  | • Verminder de lading.                          |
|  | • Laag oliepeil.   | • Vul olie bij tot het juiste peil.             |
|  | • Vuile oliekoelkern of schermen.                            | • Verwijder al het vuil.                        |
|  | • Oliestroom gecorrodeerd.                                   | • Controleer het oliekoelsysteem.               |
|  | • Hydraulische hendel is aan het eind van de slag geplaatst. | • Zet de hendel in de „NEUTRALE” („UIT”)-stand. |

Raadpleeg bij vragen uw lokale KUBOTA-dealer.

# OPTIES

## LIJST MET OPTIES

Raadpleeg uw plaatselijke KUBOTA-dealer voor verdere details.

- Achteruitrijsignaal
- Bed liner
- Bekledingsmateriaal
- Voorspatbord
- Werklamp voor
- Achterste trekhaak
- Werklamp achter
- Voorblad (72 ")
- Stroboscooplicht (zwaailamp)
- Achterspatborden
- Voorruit met wisser (voor **RTV-X1110MR**)
- Lier

# INDEX

## Symbolen

|                                   |    |
|-----------------------------------|----|
| 12 V elektrische aansluiting..... | 53 |
| 4WD hendel.....                   | 49 |

## A

|                                       |     |
|---------------------------------------|-----|
| accu                                  |     |
| jumpstart.....                        | 39  |
| opladen.....                          | 94  |
| probleemoplossing.....                | 115 |
| achterklep laadbak.....               | 60  |
| achterremcilinderafdichting           |     |
| vervangen.....                        | 110 |
| achterste trekrichting aanhanger..... | 72  |
| achteruit rijden.....                 | 55  |
| achteruitrijsignaal (indien aanwezig) |     |
| controleren.....                      | 88  |
| achterzijde.....                      | 82  |
| algemene waarschuwing.....            | 59  |
| Andere diverse onderwerpen.....       | 10  |
| antivries.....                        | 105 |

## B

|   |     |
|---|-----|
| band                                      |     |
| controleren.....                          | 101 |
| bandenspanning                            |     |
| controleren.....                          | 88  |
| bandtype                                  |     |
| gebruik.....                              | 65  |
| beperkingen van het voertuig.....         | 28  |
| Bestuurderaanwezigheidssysteem (OPC)..... | 45  |
| bestuurdersstoel.....                     | 42  |
| blokverwarming (indien aanwezig).....     | 38  |
| brandstof.....                            | 77  |
| controleren.....                          | 83  |
| tanken.....                               | 83  |
| brandstoffilter                           |     |
| controleren.....                          | 92  |
| vervangen.....                            | 103 |
| brandstofleidingen                        |     |
| controleren.....                          | 106 |
| brandstofmeter.....                       | 51  |
| brandstofslang                            |     |
| vervangen.....                            | 109 |
| brandstofsysteem                          |     |
| ontluchten.....                           | 110 |
| bussen van ophangingsarm                  |     |
| controleren.....                          | 101 |

## C

|                                     |    |
|-------------------------------------|----|
| claxonknop.....                     | 47 |
| controleren tijdens het rijden..... | 50 |

## D

|   |       |
|---|-------|
| dagelijkse controle.....                            | 35,82 |
| de bandenspanning controleren.....                  | 65    |
| dealeronderhoud.....                                | 23    |
| demper (voor swirl type vonkenvangers)              |       |
| reinigen.....                                       | 95    |
| differentieelslot.....                              | 54    |
| door hydraulische aansluiting aangedreven materieel |       |
| (indien aanwezig)                                   |       |
| bediening.....                                      | 10    |
| door water rijden.....                              | 57    |
| dynamisch remmen.....                               | 50    |
| dynamoriemspanning                                  |       |
| afstelling.....                                     | 92    |

## E

|   |    |
|---|----|
| Easy Checker™                                   |    |
| controleren.....                                | 87 |
| Easy Checker™ indicatielampjes.....             | 51 |
| elektrische aansluiting aanhanger.....          | 53 |
| etiketten (gevaar, waarschuwing en voorzichtig) |    |
| zorgen voor de etiketten .....                  | 22 |

## G

|                                   |     |
|-----------------------------------|-----|
| garantie.....                     | 23  |
| gashendel (indien aanwezig)       |     |
| bediening.....                    | 57  |
| gebruik van stuurbevestiging..... | 54  |
| gloeilamp                         |     |
| vervangen.....                    | 112 |
| groepschakelhendel.....           | 48  |

## H

|  |     |
|--|-----|
| handschoenenkastje.....                    | 54  |
| heuvels.....                               | 56  |
| heuvels oversteken.....                    | 56  |
| hoge snelheden                             |     |
| rijden.....                                | 10  |
| hoofdremcilinder(binnenste delen)          |     |
| vervangen.....                             | 110 |
| hydrauliekolie                             |     |
| vervangen.....                             | 99  |
| hydraulische aansluiting ventielkoppeling  |     |
| aansluiten.....                            | 64  |
| Hydraulische aansluiting ventiel koppeling |     |
| loskoppelen.....                           | 64  |
| hydraulische aansluitingshendel.....       | 63  |
| hydraulische olieleiding                   |     |
| controleren.....                           | 106 |
| vervangen.....                             | 109 |
| hydraulische olietankniveau                |     |
| controleren.....                           | 84  |

|  |       |
|--|-------|
| <b>I</b>                                   |       |
| inlaatluchtleiding                         |       |
| controleren.....                           | 107   |
| vervangen.....                             | 110   |
| inspectieronde.....                        | 83    |
| inspuitpomp                                |       |
| controleren.....                           | 106   |
| instructies voor de opslag van accu's..... | 95    |
| <b>K</b>                                   |       |
| kilometerteller.....                       | 52    |
| klem                                       |       |
| controleren.....                           | 106   |
| klepje handschoenenkastje.....             | 54    |
| klepspelings motor                         |       |
| afstelling.....                            | 103   |
| koelmiddel.....                            | 77    |
| vervangen.....                             | 103   |
| koelsysteem                                |       |
| spoelen.....                               | 103   |
| koelvloeistof temperatuurmeter.....        | 51    |
| koelvloeistofniveau                        |       |
| controleren.....                           | 85    |
| koplamp                                    |       |
| controleren.....                           | 87    |
| koplampschakelaar.....                     | 45    |
| <b>L</b>                                   |       |
| laadbak                                    |       |
| ladingen vervoeren.....                    | 10    |
| omhoog brengen.....                        | 61,81 |
| omlaag brengen.....                        | 61,81 |
| leiding                                    |       |
| controleren.....                           | 106   |
| liermontagebeugel.....                     | 73    |
| locatie van onderdelen.....                | 31    |
| luchtopening luchtregeling.....            | 69    |
| <b>M</b>                                   |       |
| machine                                    |       |
| specificatietabel.....                     | 25    |
| max. vrachtlading.....                     | 59    |
| mondstuk inspuitedruk brandstofinspuiting  |       |
| controleren.....                           | 103   |
| motor                                      |       |
| jumpstart.....                             | 39    |
| opwarmen.....                              | 38,39 |
| probleemoplossing.....                     | 114   |
| starten.....                               | 36    |
| stoppen.....                               | 38    |
| motorgashendel (indien aanwezig).....      | 38    |
| motorkap.....                              | 80    |
| motorolie                                  |       |
| vervangen.....                             | 97    |
| motoroliefilter                            |       |
| vervangen.....                             | 96    |
| motoroliepeil                              |       |
| controleren.....                           | 83    |
| motorontluchtings slang                    |       |
| controleren.....                           | 108   |
| motorstartstelsel                          |       |
| controleren.....                           | 90    |
| <b>N</b>                                   |       |
| nieuw voertuig.....                        | 41    |
| nooduitgang.....                           | 68    |
| <b>O</b>                                   |       |
| olie uit voorste ashuis                    |       |
| vervangen.....                             | 102   |
| oliekoeler net                             |       |
| reinigen.....                              | 85    |
| onbekend terrein.....                      | 55    |
| onderhoudsintervallen.....                 | 74    |
| onderhoudsklep.....                        | 80    |
| ontluchtings slang motor                   |       |
| vervangen.....                             | 109   |
| opties                                     |       |
| lijst.....                                 | 117   |
| <b>P</b>                                   |       |
| parkeerrem                                 |       |
| afstelling.....                            | 96    |
| controleren.....                           | 86    |
| inschakelen.....                           | 36    |
| loslaten.....                              | 36    |
| parkeerremhendel.....                      | 50,52 |
| portier                                    |       |
| ontgrendelen.....                          | 67    |
| openen.....                                | 67    |
| sluiten.....                               | 67    |
| vergrendelen.....                          | 67    |
| primaire element luchtfilter               |       |
| reinigen.....                              | 91    |
| vervangen.....                             | 103   |
| <b>R</b>                                   |       |
| radiateurscherm                            |       |
| reinigen.....                              | 85    |
| radiateurslang                             |       |
| controleren.....                           | 106   |
| radiateurslang (waterslangen)              |       |
| vervangen.....                             | 109   |
| rem  |       |
| controleren.....                           | 108   |
| vervangen.....                             | 110   |
| remleiding                                 |       |
| controleren.....                           | 108   |
| vervangen.....                             | 110   |

|                    |       |
|--------------------|-------|
| remlichtschakelaar |       |
| controleren.....   | 100   |
| rempedaal.....     | 48    |
| controleren.....   | 86,99 |
| remvloeistof       |       |
| vervangen.....     | 109   |
| remvloeistofpeil   |       |
| controleren.....   | 86    |
| richtingaanwijzers |       |
| controleren.....   | 87    |
| rond de motor      |       |
| controleren.....   | 83    |
| reinigen.....      | 110   |
| ROPS               |       |
| controleren.....   | 87    |
| rijden in 4WD..... | 55    |
| rijsnelheden.....  | 27    |

## S

|   |     |
|---|-----|
| schakelaar alarmknipperlichten.....                       | 46  |
| schakelaar richtingaanwijzer.....                         | 46  |
| schakelaar ruitensproeier.....                            | 68  |
| schakelaar zwaailamp.....                                 | 70  |
| schokbrekerveer   |     |
| aanpassing.....   | 66  |
| secundair element luchtfilter                             |     |
| vervangen.....  | 103 |
| slechte omstandigheden.....                               | 10  |
| slippen.....  | 57  |
| smeermiddelen.....  | 77  |
| smeerolie   |     |
| vervangen.....  | 41  |
| smeren.....   | 89  |
| snelheidsmeter.....                                       | 52  |
| snelheidsregelingspedaal.....                             | 50  |
| staat van de accu   |     |
| controleren.....  | 93  |
| starten bij koud weer.....                                | 38  |
| stationaire hydraulische aansluiting (indien aanwezig)... | 58  |
| Stofhoes  |     |
| controleren.....  | 87  |
| stuurwiel   |     |
| kantelen.....   | 45  |

## T

|  |     |
|--|-----|
| toespoor                                 |     |
| afstelling.....                          | 95  |
| trage zekeringen                         |     |
| vervangen.....                           | 112 |
| transmissieolie                          |     |
| opwarmen bij lage-temperatuurbereik..... | 39  |
| transmissieoliefilter (VHT)              |     |
| vervangen.....                           | 98  |
| transmissieoliefilter (zuig)             |     |
| vervangen.....                           | 98  |

|                                      |     |
|--------------------------------------|-----|
| transmissievloeistof                 |     |
| vervangen.....                       | 102 |
| transmissievloeistofpeil             |     |
| controleren.....                     | 84  |
| trekstang (trekinrichting aanhanger) |     |
| toelaatbare getrokken massa.....     | 30  |

## U

|                 |    |
|-----------------|----|
| uitglijden..... | 57 |
| urenteller..... | 52 |

## V

|  |     |
|--|-----|
| veiligheid                                 |     |
| algemene informatie.....                   | 7   |
| bediening van het voertuig.....            | 8   |
| beginnen met gebruik van het voertuig..... | 8   |
| gebruik op hellingen.....                  | 9   |
| voor het gebruik van het voertuig.....     | 7   |
| veiligheid voor kinderen.....              | 9   |
| veiligheidsgordel.....                     | 45  |
| controleren.....                           | 87  |
| veiligheidspictogrammen.....               | 14  |
| ventilatorschakelaar.....                  | 70  |
| vervoer het voertuig veilig.....           | 73  |
| verwarmingseenheid (RTV-X1110MC)           |     |
| controleren.....                           | 109 |
| VHT drukontlasting                         |     |
| controleren.....                           | 91  |
| VHT neutrale veer                          |     |
| controleren.....                           | 90  |
| voertuig                                   |     |
| afstappen.....                             | 41  |
| bediening.....                             | 8   |
| beginnen met gebruik.....                  | 8   |
| draaien.....                               | 56  |
| garantie.....                              | 23  |
| gebruik op hellingen.....                  | 9   |
| opstappen.....                             | 41  |
| parkeren.....                              | 11  |
| probleemoplossing.....                     | 116 |
| service.....                               | 11  |
| sloopprocedure.....                        | 24  |
| starten.....                               | 41  |
| stoppen.....                               | 50  |
| transporteren.....                         | 11  |
| uit de stalling nemen.....                 | 113 |
| voor het gebruik.....                      | 7   |
| voertuig (nieuw)                           |     |
| voorzichtig bedienen.....                  | 41  |
| voertuigen (nieuw)                         |     |
| smeerolie vervangen.....                   | 41  |
| voertuigstalling.....                      | 113 |
| voorkant kokerhoes olie                    |     |
| vervangen.....                             | 101 |
| voorkoppeling.....                         | 72  |
| voorremafdichting                          |     |
| vervangen.....                             | 110 |

|                     |     |
|---------------------|-----|
| voorremtrommel      |     |
| controleren.....    | 100 |
| voorruit.....       | 67  |
| voorruitwisser..... | 68  |
| voorzijde.....      | 82  |

## **W**

|   |    |
|---|----|
| werklamp (achter) (indien aanwezig).....    | 48 |
| werklamp (voorzijde) (indien aanwezig)..... | 47 |
| wielbevestigingsaanhaalmoment               |    |
| controleren.....                            | 91 |
| wielen.....                                 | 65 |
| winterseizoen                               |    |
| de wissers gebruiken.....                   | 69 |

## **Z**

|                              |     |
|------------------------------|-----|
| zekering                     |     |
| vervangen.....               | 110 |
| zuigfilter hydraulische tank |     |
| controleren.....             | 112 |
| zwaailampositie.....         | 70  |